

# FICHA INTRODUCTORIA POTENCIALIDAD DE LIG

## 1. Aspectos generales

### 1.1 Identificación y localización

**Nombre del Lugar:** Parque Gallineral

**Código:** SG 14

**Municipio:** San Gil

**Vereda:** Casco Urbano

**Coordenadas:** X: 6°33'02"N

Y: 73°07'41" W

Z: 1 112 m

#### 1.1.1 Accesibilidad

##### Punto de partida y descripción del acceso:

Se localiza por la vía que conduce a la ciudad de Bucaramanga capital del departamento de Santander, hacia al margen derecho de la carretera frente a la Estación de Servicios (EDS Primax) se encuentra una plazoleta con un área aproximada de 430 m<sup>2</sup>, espacio donde operadores turísticos ofertan productos/servicios y contiguamente se ubica el acceso principal del Parque Natural Gallineral. Tomando como punto de partida el Parque Principal Municipal la entrada al Parque está a 800 m en dirección suroriental y a 170 m del Malecón del Río Fonce, el ingreso al recinto natural ha sido completamente antropomorfizado facilitando la accesibilidad al islote fluvial.

**Tiempo estimado de llegada desde el punto de partida:**

**Dificultad:**

Alta ☐

Media ☐

Baja ☒

**¿Se requiere permiso para el ingreso?**

Si ☒ No ☐

**En vehículo:** 3 min

**A pie:** 11 min

#### 1.1.2 Clasificación

**Dimensiones:** Punto ☐ Sección ☐ Área ☒ Punto panorámico ☐ Área compleja ☐

**Datos adicionales:** \_\_\_\_\_

**Tipo de superficie:** Matorral ☒ Montañosa ☐ Pastizal ☐ Planicie ☐ Urbana ☒

**Otra Cual:** Parque Natural.

##### ¿Con que usos o tradicionalismos del entorno está relacionado el lugar?

El Lugar de Interés Geológico (LIG) esta intrínsecamente relacionado con múltiples factores relacionados con el Municipio; a Diciembre de 1985 abrió sus puertas al público como Parque Natural, recinto que se sitúa en una isla con diferentes caminos coloniales y empedrados complementados con naturaleza en gran parte "Gallineros", cuya denominación se deriva a que en un 80% el Parque se constituye de estos, según la dirección del cauce de los cuerpos hídricos se dividen los caminos para el recorrido en su interior que comienza en una plazoleta donde se encuentran esculturas en piedra relacionadas con el arte y cultura de la Región Comunera. El monumento más representativo del Parque es en homenaje al maestro Jorge Villamil autor y compositor del himno folclórico "Si pasas por San Gil" ; además, la práctica de deportes de aventura como el Rafting en el Río Fonce.

#### 1.2 Campo Interdisciplinar

##### Componente principal:

Geológico ☒ Biológico ☒ Arqueológico ☒ Cultural material: ☒ Cultural inmaterial: ☐

**Otros Cual:** \_\_\_\_\_

**Área de Interés/Fenómeno:**

Geomorfológico ☒ Paleontológico ☐ Fluvial ☒ Erosivo ☒ Acumulativo ☒ Intrusivo ☐  
Volcánico ☐ Hidrológico ☒ Petrológico ☐ Tectónico ☐ Mineralógico ☐ Paleogeográfico ☒  
Paisajístico ☒ Ecológico ☐ Edafológico ☒

Otros: \_\_\_\_\_

**Elementos, materiales y procesos involucrados:**

El Parque Gallineral está ubicado al sureste del casco municipal de San Gil al margen derecho de la Vía San Gil-Bucaramanga, anteriormente denominado Parque Natural Bella Isla, por ser un área de tierra rodeada por agua formada a partir de la acumulación de sedimentos producto del delta del Río Fonce con la Quebrada Curití. Se concesiona como Parque por el Consejo Municipal en 1919 y en 1985 es abierto al público como atractivo turístico, posee una extensión de 4 hectáreas cultivadas con flora silvestre, en su mayoría “gallineros” que sobre sus ramas yacen musgos (*Tillandsia usneoides*), así como otras especies; el recorrido recuenta la historia arquitectónica y cultural a través de esculturas en piedra, puentes coloniales, caminos empedrados acompañados por el Río Fonce durante todo el trayecto. Según Bonilla (2020) en San Gil, la dinámica turística se mide por el ingreso al Parque Gallineral, puesto a ser el sitio turístico a donde ingresa el mayor número de turistas que llega a la ciudad.

**Componentes secundarios:**

Geológico ☒ Biológico ☒ Arqueológico ☒

Cultural material ☒ Cultural inmaterial ☒

Otros ☐ Cual: \_\_\_\_\_

**¿El lugar se puede relacionar a alguna de las siguientes temáticas?**

Cambio climático ☐ Desarrollo Sostenible ☒ Gestión del Riesgo ☒

Otro: \_\_\_\_\_

**Particularidades del lugar:**

Es considerado el único Parque Natural dentro de un perímetro urbano en Colombia, clasificado por El Instituto de Cultura y Turismo (2015) como turismo de naturaleza, el terreno esta cultivado con 1867 árboles, integrando su fauna y flora especies como la Ceiba bonga, Higuerón, Heliconias, Bromelias y Anturios, Cucaracheros de Nicéforo, Colibrí Ventricastaño, Barranquero, Coralita de San Gil, Iguanas, Ardillas, Ñeques, Zarigüeyas, entre otras. Comprende una total extensión de 10 hectáreas, desde las inmediaciones del SG 15 Parque Ragonessi siguiendo el cauce de la Quebrada Curití hasta la desembocadura del Río Fonce y el Malecón del Río Fonce.

**2. Valor científico/patrimonial****Diversidad Geológica/Geodiversidad):**

Connotación de rasgos/procesos de interés geológico

<2 rasgos/procesos ☐ 2-3 rasgos/procesos ☐

>3 rasgos/procesos ☒

<b>Representatividad:</b> Percepción de calidad ilustrativa de un rasgo/proceso geológico propio de un lugar	Poco útil <input type="checkbox"/> Útil <input type="checkbox"/> Favorable <input type="checkbox"/> Excepcional <input checked="" type="checkbox"/>
<b>Rareza:</b> Escasez de lugares semejantes al descrito	Único ejemplar en el área <input checked="" type="checkbox"/> 3- 5 ejemplares en el área <input type="checkbox"/> >5 ejemplares <input type="checkbox"/>
<b>Estado de conservación:</b> Degradación natural/antrópica del rasgo/proceso geológico	Preservado <input type="checkbox"/> Parcialmente alterado <input checked="" type="checkbox"/> Alterado <input type="checkbox"/> Degradación Severa <input type="checkbox"/>
<b>Conocimiento científico:</b> Publicaciones e investigación científica del lugar <ul style="list-style-type: none"> <li>- Alcaldía Municipal de San Gil. (2020). Plan de desarrollo municipal 2020-2023.</li> <li>- Bonilla Gómez, M. J. (2020). Factores determinantes de la sostenibilidad en la actividad hotelera en el municipio de San Gil-Santander. Universidad de Manizales. Tesis de Maestría. Colombia.</li> <li>- Colmenares, E. G. (2023). Esbozo historiográfico y artístico de los monumentos y esculturas de la provincia de Guanentá, Santander. <i>Anuario de historia regional y de las fronteras</i>, 28(1), 139-173.</li> <li>- Gualdrón, S., Vásquez, J., &amp; Sánchez. (2024). Indicadores ambientales para el turismo sostenible en San Gil-Colombia: El punto de vista de los actores locales a través del Método Delphi. <i>Revista de Estudios Regionales</i>, 3, 49-82.</li> <li>- Rangel Chaves, J. P. (2018). Modelo de clúster turístico para el municipio de San Gil Santander. Universidad Autónoma de Bucaramanga. Tesis de maestría. Bucaramanga, Colombia.</li> </ul>	Inexistente <input type="checkbox"/> Atributo Nacional <input checked="" type="checkbox"/> Atributo Internacional <input type="checkbox"/>
<b>Potencial geocientífico:</b> Viabilidad de exploración geocientífica	Sin relevancia <input type="checkbox"/> Sobresaliente <input type="checkbox"/> Relevante <input checked="" type="checkbox"/>
<b>Carácter de localidad:</b> Calidad del lugar como referencia en el área de las geociencias	Sin referente <input type="checkbox"/> Regional <input type="checkbox"/> Nacional <input type="checkbox"/> Internacional <input checked="" type="checkbox"/>
<b>Condiciones de uso:</b> Obstáculos para el uso del lugar	Elementos: Físico/Legales <input checked="" type="checkbox"/> Limitantes <input type="checkbox"/> Sin limitaciones <input type="checkbox"/>

### 3. Estado del Lugar

#### 3.1. Agentes perjudiciales:

Basuras ☐ Contaminantes ☒ Edificaciones ☒ Deforestación ☐ Actividad antrópica ☒  
Expolio ☒  
Otro: \_\_\_\_\_.

#### 3.2. Uso público

##### ¿Quién es el propietario y/o administrador del terreno?

Se encuentra incluido en el Plan de Desarrollo Municipal 2020-2023 y fue declarado Parque por el Consejo Municipal en 1919, por lo tanto se encuentra asociado a la Administración del Municipio de San Gil y al Instituto de Cultura y Turismo de San Gil.

##### ¿Qué actividades económicas o usos del suelo se llevan a cabo en el lugar y/o cerca de este?

Ganadería ☐ Agricultura ☐ Turismo ☒ Extracción Mineral ☒  
Otra: n/a

##### ¿El lugar cuenta con algún instrumento jurídico de protección?

Si ☒ No ☐

#### 3.3. Impacto en el desarrollo socioeconómico en el área:

##### ¿Tiene el lugar un impacto en el desarrollo socioeconómico del sector, vereda o municipio?

Si ☒ No ☐

##### ¿La entrada al lugar tiene un costo económico? Si ☒ No ☐

-Si la respuesta es afirmativa escriba el valor del costo \$ 4.000-30.000

Parque Natural El Gallineral		
Nuevas tarifas 2024		
Categoría	Servicio	Precio
Sangileños	Recorrido	\$4.000
Sangileños	Recorrido y piscina	\$6.000
Nacional	Recorrido	\$11.000
Nacional	Recorrido y piscina	\$18.000
Grupos de agencias, hoteles y/o gremios	Recorrido	\$9.000
Grupos de agencias, hoteles y/o gremios	Recorrido y piscina	\$15.000
Extranjero	Recorrido	\$18.000
Extranjero	Recorrido y piscina	\$30.000

**Notas:** Las nuevas tarifas rigen a partir del 8 de julio de 2024. A partir de los 4 años de edad se cobra el ingreso. Extranjeros con pasaporte de Bolivia, Ecuador, Perú, Argentina, Brasil, Chile, Paraguay y Uruguay podrán acceder a la tarifa de Nacional presentando pasaporte (Países miembros de la CAN), o extranjero residente en Colombia presentando la cedula de extranjería.

Nuevas tarifas 2024 del Parque Natural Gallineral (Tomado de:  
<https://www.instagram.com/sangilculturayturismo/photos>).

#### Aportes para el desarrollo socioeconómico:

El lugar representa un atractivo turístico conceptuado dentro del POT 2020-2023 del municipio como de tipo cultural, así mismo, el Lugar es interesante debido a su alto potencial científico/turístico pues aglutina elementos para el desarrollo y ejecución de diversas actividades colectivas con el fin de divulgar u obtener conocimientos en dicho espacio previamente considerado turístico

## 4. Gestión

### **4.1. Mantenimiento/restauración:** *¿El lugar cuenta con un plan de manejo y/o restauración?*

*¿Quién/quienes lo ejecutan?*

Sí, la promoción y gestión del Parque es realizada por parte de la Administración Municipal de San Gil y el Instituto de Cultura y Turismo de San Gil.

### **4.2. Investigación:** *¿Se desarrollan actualmente proyectos de investigación en el lugar?*

Sí, el Parque Gallineral se beneficia de elementos característicos para el desarrollo de investigación científica en múltiples áreas y niveles académicos; principalmente enfatizando en áreas que comprenden su naturaleza y la relación con el turismo como eje fundamental.

### **4.3 Uso público:** *¿Qué actividades recreativas, socioculturales o educativas se realizan en el lugar?*

El lugar ha sido de utilidad para su uso público desde 1985 para uso de locales, nacionales y extranjeros; dentro de las actividades recreativas que allí se desarrollan incluye la caminata ecológica colmada de fauna y flora excepcional, el recinto cuenta con una piscina natural en sus inmediaciones adicionalmente de restaurante, cafetería y venta de artesanías típicas de la región. Por el Río Fonce se realiza el deporte Rafting, Descenso de ríos o también conocido como Balsismo, del cual se pueden apreciar las balsas en la denominada playa la “Piedra del Pato” y en el Malecón del Río Fonce donde desembarcan. Se promueven actividades de preservación y conservación con aliados municipales (colegios, instituciones, corporaciones y empresas) para el embellecimiento del área acondicionando las zonas verdes y plantación de nuevas especies; periódicamente se instalan stands informativos por parte de Grupos de Protección al Turismo y Patrimonio Nacional apoyados por el Instituto de Cultura y Turismo que brindan información y orientación relacionada. El Parque Gallineral contiene plazuelas y escenarios propios para la presentación de actos culturales para el disfrute de la comunidad en general, espectáculos de danza, poesía, música, algunos comprendidos dentro del marco del Festival de Música Colombiana Andina y Sacra celebrado en el Municipio desde 1997.

### **Interés Recreativo:** *¿Qué dificultades presenta el lugar para un adecuado uso turístico?*

En la actualidad y ya hace 40 existe turismo organizado en el lugar, por lo tanto se considera que no presenta dificultades.

### **Interés Cultural:** *¿Qué dificultades presenta el lugar para un adecuado uso cultural?*

El lugar incluye diversas relaciones de tipo cultural en representación de esculturas en piedra, además allí se celebran actividades artísticas y culturales; por lo que nulamente presenta dificultades para el desarrollo en cuanto a este aspecto.

### **Interés Educativo:** *¿El lugar dispone rasgos que faciliten la explicación de eventos o procesos geológicos?*

Sí, el lugar cuenta con ejemplos particulares que facilitan la explicación en materia Geocientífica, geomorfológicamente el LIG comprende diferentes geoformas de origen denudacional y fluvial, su ubicación en un islote formado en la desembocadura del Río Fonce y la Quebrada Curití precisa indagación en cuanto su proceso evolutivo de formación, lo que hace referencia a la Paleogeografía; por la cercanía a estos cuerpos hídricos posee la habilidad de ejemplificar procesos de sedimentación y transporte como temáticas relacionadas con Hidrogeología y su variabilidad biótica hace énfasis a su utilización para estudios edafológicos.

### **Recomendaciones para su uso:**

Se precisa la construcción de un inventario de especies que puedan soportar el contenido natural del Parque, para así generar un interés para la preservación, apropiación y promoción de este y así realizar un mejoramiento en su gestión y manejo sostenible, como impulsar la adquisición y divulgación de conocimiento científico. Se recomienda a la Administración Municipal y al Instituto de Comercio y Turismo, prestar atención a problemáticas y soluciones que promuevan la utilización del espacio de manera sostenible.



#### 4.4. Anexos (Fotografías, mapas, ilustraciones, descripciones, entre otros)



Imagen satelital de la ubicación geográfica de SG 14 Parque Gallineral, denotando la cercanía del Lugar de Interés Geológico (LIG) al desarrollo urbano, visualizando su extensión de área que abarca desde el (1) Puente Ragonessi hasta el Malecón del Río Fonce finalizando en el (2) Puente Rojas Pinilla, esta delimitada y en relación directa con los cauces del Río Fonce y la Quebrada Curití. La entrada principal al reciento se encuentra al interior de una plazoleta frente a la estación de gas (EDS Primax) al margen derecho por la Vía San Gil-Bucaramanga (Tomado y modificado: Google Earth).



A) Proximidad y acceso a SG 14 Parque Gallineral desde el (1) Parque Principal Municipal en dirección suroriental al llegar a la Vía San Gil-Bucaramanga en la intersección con el (2) Puente Rojas Pinilla a 350 m del Malecón del Río Fonce y este a su vez a solo 170 m de la plazoleta frente a la Estación de Servicio donde se encuentra la entrada principal al perímetro natural que comprende el Parque (Tomado y modificado de: Google Earth); B) Sección del Mapa Geomorfológico de San Gil que comprende el área en la que se desarrolla SG 14, referenciando geoformas que aquí se desarrollan de procedencia denudacional (D2: Colinas y pendientes denudacionales D3: Colinas y montañas denudacionales y D6: Peneplanicies y Mesetas) y origen fluvial (F1: Lechos fluviales) (Tomado y modificado de: Mapa Geomorfológico de San Gil, INGEOMINAS (2005)).





A) Entrada principal del SG 14 Parque Gallineral incluido en una Plazoleta, contigua a dos esculturas en piedra relativas a tradicionalismo culturales; B) Escultura en piedra del instrumento musical “contrabajo” en honor al Maestro José Antonio Pereira escultor, compositor y músico; C) Asiento esculpido en piedra en ella tallada estrofa de la canción inédita en ritmo de pasodoble, "Ciudad San Gil" del músico y compositor José A. Pereira.

Imágenes informativas y disuasivas incluidas en el entorno del Parque Gallineral. A) Breve explicativa del Parque Natural el “Gallineral” con breve reseña y descripción del lugar; B) Ruta de avistamiento de Aves, exponiendo la biodiversidad de Aves; C) Comunicación disuasiva que promueve la conservación y buen uso del espacio.





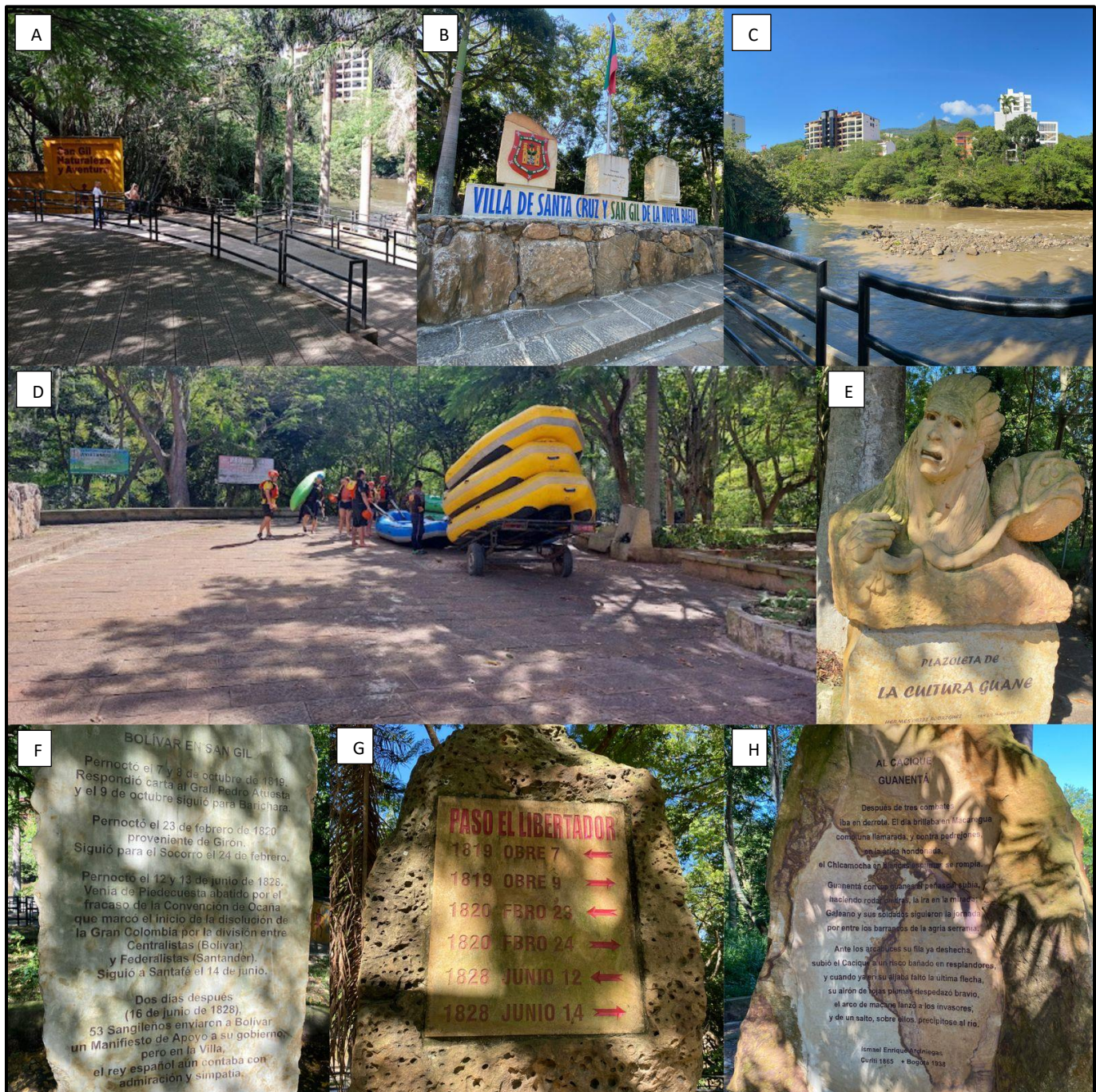

A) Malecón del Río Fonce, barandillas preventivas expuestas para divisar el cauce del Río Fonce como otros elementos del entorno natural; B) Símbolos Patrióticos Municipales de San Gil (Escudo, Bandera e Himno) todos estos, tallados en piedra; C) Punto de observación del Río Fonce desde el Malecón en el cual se evidencian procesos de sedimentación, acumulación, erosión y transporte; D) Referente al Malecón, espacio destinado a la desembarcación de balsas o botes utilizados para la práctica de Rafting; E) Monumento a la Cultura Indígena Guane esculpida en piedra; F) Leyenda explicativa sobre piedra, acerca del paso por San Gil de Simón Bolívar en el proceso de independización; G) Datos específicos del Paso del Libertador por el municipio; H) Relato poético alusivo a la Cultura Indígena Guane “Al Cacique Guanentá” por el poeta y político santandereano Ismael Enrique Arciniegas.





# FORMATO DE VALORACIÓN DEL PATRIMONIO GEOLÓGICO Y PALEONTOLÓGICO INMUEBLE

Lugar de interés geológico (LIG)	N°			SG 14
Área interés	Geomorfológico, Hidrogeológico, Edafológico y Paisajístico			
Nombre	Parque Gallineral			
Descripción	El Parque Gallineral está ubicado al sureste del casco municipal de San Gil al margen derecho de la Vía San Gil-Bucaramanga, anteriormente denominado Parque Natural Bella Isla, por ser un área de tierra rodeada por agua formada a partir de la acumulación de sedimentos producto del delta del Río Fonce con la Quebrada Curití. Se concesiona como Parque por el Consejo Municipal en 1919 y en 1985 es abierto al público como atractivo turístico, posee una extensión de 4 hectáreas cultivadas con flora silvestre, en su mayoría “gallineros” que sobre sus ramas yacen musgos ( <i>Tillandsia usneoides</i> ), así como otras especies; el recorrido recuenta la historia arquitectónica y cultural a través de esculturas en piedra, puentes coloniales, caminos empedrados acompañados por el Río Fonce durante todo el trayecto. Según Bonilla (2020) en San Gil, la dinámica turística se mide por el ingreso al Parque Gallineral, puesto a ser el sitio turístico a donde ingresa el mayor número de turistas que llega a la ciudad.			
Ubicación	X: 6°33’02’’N	Y: 73°07’41’’ W	Z: 1 112 m	
Valor científico/patrimonial	8,5			
Valor educativo	7,75			
Valor cultural	9			
Susceptibilidad degradación	NATURAL	0,375	ANTRÓPICA	2,3
Riesgo degradación	NATURAL	0,338	ANTRÓPICA	2,093
Prioridad de protección	ALTA	MEDIA	BAJA	NULA

## Valoración científico/patrimonial

PARÁMETROS DE VALORACIÓN		Puntos			
I	Representatividad	0	1	2	4
II	Carácter de localidad de referencia	0	1	2	4
III	Grado de conocimiento científico	0	1	2	4
IV	Potencial de investigación geocientífico	0	1	2	4
V	Estado de conservación	0	1	2	4
VI	Condiciones de uso	0	1	2	4
VII	Rareza	0	1	2	4
VIII	Diversidad geológica	0	1	2	4
IX	Potencial/uso didáctico	0	1	2	4
X	Infraestructura logística	0	1	2	4
XI	Densidad de población	0	1	2	4
XII	Accesibilidad	0	1	2	4
XIII	Espectacularidad o belleza	0	1	2	4
XIV	Tamaño	0	1	2	4
XV	Resistencia a la degradación	0	1	2	4
XVI	Uso tradicional	0	1	2	4
XVII	Simbolismo	0	1	2	4

XVIII	Asociación patrimonio natural y/o cultural	0	1	2	4
XIX	Potencial/uso divulgativo	0	1	2	4
XX	Turismo y actividades recreativas	0	1	2	4
XXI	Entorno socioeconómico	0	1	2	4
XXII	Proximidad a zonas recreativas	0	1	2	4

Susceptibilidad Degradación Natural

PARÁMETROS DE VALORACIÓN	Puntos			
Tamaño	10/400	6/400	3/400	1/400
Fragilidad	1	5	10	20
Amenazas naturales	1	5	10	20

Susceptibilidad Degradación Antrópica

PARÁMETROS DE VALORACIÓN	Puntos			
Interés para la explotación minera/captación de agua	0	1	2	4
Vulnerabilidad al expolio	0	1	2	4
Proximidad a infraestructuras	0	1	2	4
Accesibilidad	0	1	2	4
Titularidad del suelo y régimen de acceso	0	1	2	4
Régimen de protección del lugar	0	1	2	4
Protección física y/o indirecta	0	1	2	4
Densidad de población	0	1	2	4
Proximidad a zonas recreativas	0	1	2	4

Nota: El presente formulario se realizó siguiendo las directrices plasmadas en la Guía “Metodología de Valoración de Patrimonio Geológico y Paleontológico Inmueble” Versión:2; Código:GU-GEO-MVP-001, de conformidad con lo señalado en el Decreto 1353 del 2018 para la región de Colombia.