

FICHA INTRODUCTORIA POTENCIALIDAD DE LIG

1. Aspectos generales

1.1 Identificación y localización

Nombre del Lugar: Parque Ragonessi

Código: SG 15

Municipio: San Gil

Vereda: Casco Urbano

Coordenadas: X: 6°33'07"N

Y: 73°07'30" W

Z: 1 133 m

1.1.1 Accesibilidad

Punto de partida y descripción del acceso:

El SG 15 Parque Ragonessi hace parte del casco urbano municipal, adelante de SG 14 Parque el Gallineral a nada más que 350 m siguiendo por la carretera San Gil-Bucaramanga se toma el desvío hacia la derecha que conduce al Sector Bella Isla frente a la zona conocida por la comunidad como "Las Esteras". Tomando como referencia el punto de partida al Parque Principal en dirección sureste se realiza un recorrido de 1 km de distancia hasta encontrar el acceso principal, un recinto que comprende una plazoleta en forma de medialuna de un área aproximada de 350 m² en piedra y un puente colgante fabricado en madera sobre la quebrada que conecta el Parque de un lado al otro.

Tiempo estimado de llegada desde el punto de partida:

Dificultad:

Alta ☐

Media ☐

Baja ☒

En vehículo: 4 min

A pie: 14 min

¿Se requiere permiso para el ingreso?

Si ☐ No ☒

1.1.2 Clasificación

Dimensiones: Punto ☐ Sección ☐ Área ☒ Punto panorámico ☐ Área compleja ☐

Datos adicionales: _____

Tipo de superficie: Matorral ☒ Montañosa ☐ Pastizal ☐ Planicie ☐ Urbana ☒

Otra Cual: Parque Natural.

¿Con que usos o tradicionalismos del entorno está relacionado el lugar?

Fue construido en la Administración Municipal de Rafael Medina (1995-1997), su denominación hace homenaje al representante religioso Monseñor Francesco Ragonessi enviado por el papa en el año 1907. En el pasado, el puente colgante era utilizado para facilitar el paso hacia las veredas del Sector Bella Isla, actualmente el escenario presenta características semejantes a los de la tragedia griega que permiten su aprovechamiento para la realización de actividades y presentación de espectáculos.

1.2 Campo Interdisciplinar

Componente principal:

Geológico ☒ Biológico ☒ Arqueológico ☒ Cultural material: ☒ Cultural inmaterial: ☐

Otros Cual: _____

Área de Interés/Fenómeno:

Geomorfológico ☒ Paleontológico ☐ Fluvial ☒ Erosivo ☒ Acumulativo ☒ Intrusivo ☐

Volcánico ☐ Hidrológico ☒ Petrológico ☐ Tectónico ☐ Mineralógico ☐ Paleogeográfico ☒

Paisajístico ☒ Ecológico ☐ Edafológico ☐

Otros: _____

Elementos, materiales y procesos involucrados:

El Parque Ragonessi se encuentra dentro del perímetro urbano rumbo al sector geográfico Bella Isla conforme a la clasificación del Plan de Desarrollo Municipal 2020-2023, a 350 m de SG 14 se encuentra el ingreso principal, la entrada es una plazoleta de 350 m² en piedra considerada como un auditorio al aire libre utilizada con fines culturales, recreativos y educativos enfatizando en temáticas ambientales; se extiende desde la Quebrada Chorreras hasta el Puente Ragonessi, en relación directa con áreas urbanas e influenciado por la Quebrada al encontrarse a la ribera del cuerpo hídrico sobre el cual esté conecta el Parque de un lado a otro mediante un puente peatonal fabricado en madera. En sus inmediaciones se plantea una ruta de avistamiento de aves, el sendero lineal de observación inicia en el sector denominado las "Esteras" y se extiende paralelo a la quebrada aproximadamente 1 km de recorrido en un ecosistema de bosque seco y registro hasta el momento de 42 especies, cuatro migratorias y una endémica (*Thryophilus Nicefori*) actualmente en estado de riesgo.

Componentes secundarios:Geológico ☒ Biológico ☒ Arqueológico ☒Cultural material ☒ Cultural inmaterial ☒Otros ☐ Cual: _____**¿El lugar se puede relacionar a alguna de las siguientes temáticas?**Cambio climático ☐ Desarrollo Sostenible ☒ Gestión del Riesgo ☒

Otro: _____

Particularidades del lugar:

El SG 15 Parque Ragonessi se considera dentro del Plan de Desarrollo Municipal 2020-2023 y es clasificado por El Instituto de Cultura y Turismo (2015) como turismo de naturaleza; debido a su cercanía a SG 14 *Parque Gallineral*, las expresiones biológicas son similares caracterizado el ecosistema como un bosque seco tropical. El Parque incorpora un recorrido con presencia de múltiples especies paralelo a la Quebrada por el que se practica el avistamiento de aves y actividades de senderismo, en cuanto a la infraestructura civil en un ambiente fresco rodeado por naturaleza se asocia con la realización de eventos y una capacidad aproximada de 200 visitantes.

2. Valor científico/patrimonial**Diversidad Geológica/Geodiversidad):**

Connotación de rasgos/procesos de interés geológico

<2 rasgos/procesos ☐ 2-3 rasgos/procesos ☐>3 rasgos/procesos ☒**Representatividad:** Percepción de cualidad ilustrativa de un rasgo/proceso geológico propio de un lugarPoco útil ☐ Útil ☐ Favorable ☒ Excepcional ☐**Rareza:** Escasez de lugares semejantes al descritoÚnico ejemplar en el área ☒ 3- 5 ejemplares en el área ☐>5 ejemplares ☐

Estado de conservación: Degradación natural/antrópica del rasgo/proceso geológico	Preservado <input type="checkbox"/> Parcialmente alterado <input type="checkbox"/> Alterado <input checked="" type="checkbox"/> Degradación Severa <input type="checkbox"/>
Conocimiento científico: Publicaciones e investigación científica del lugar <ul style="list-style-type: none"> - Alcaldía Municipal de San Gil. (2020). Plan de desarrollo municipal 2020-2023. - Bonilla Gómez, M. J. (2020). Factores determinantes de la sostenibilidad en la actividad hotelera en el municipio de San Gil-Santander. Universidad de Manizales. Tesis de Maestría. Colombia. - Colmenares, E. G. (2023). Esbozo historiográfico y artístico de los monumentos y esculturas de la provincia de Guanentá, Santander. <i>Anuario de historia regional y de las fronteras</i>, 28(1), 139-173. - Gualdrón, S., Vásquez, J., & Sánchez. (2024). Indicadores ambientales para el turismo sostenible en San Gil-Colombia: El punto de vista de los actores locales a través del Método Delphi. <i>Revista de Estudios Regionales</i>, 3, 49-82. - Rangel Chaves, J. P. (2018). Modelo de clúster turístico para el municipio de San Gil Santander. Universidad Autónoma de Bucaramanga. Tesis de maestría. Bucaramanga, Colombia. - Unión Temporal Aviturismo Santander CEI. (2022). <i>Diagnóstico de las áreas: Parque Natural el Gallineral, El Parque Ragonessi y la Vereda el Jobito</i>. San Gil, Santander, Colombia. - Unión Temporal Aviturismo Santander CEI. (2023). <i>Aves en San Gil, Destino por la Naturaleza</i>. San Gil, Santander, Colombia. 	Inexistente <input type="checkbox"/> Atributo Nacional <input checked="" type="checkbox"/> Atributo Internacional <input type="checkbox"/>
Potencial geocientífico: Viabilidad de exploración geocientífica	Sin relevancia <input type="checkbox"/> Sobresaliente <input type="checkbox"/> Relevante <input checked="" type="checkbox"/>
Carácter de localidad: Cualidad del lugar como referencia en el área de las geociencias	Sin referente <input type="checkbox"/> Regional <input type="checkbox"/> Nacional <input type="checkbox"/> Internacional <input checked="" type="checkbox"/>
Condiciones de uso: Obstáculos para el uso del lugar	Elementos: Físico/Legales <input checked="" type="checkbox"/> Limitantes <input type="checkbox"/> Sin limitaciones <input type="checkbox"/>

3. Estado del Lugar

3.1. Agentes perjudiciales:

Basuras ☒ Contaminantes ☒ Edificaciones ☒ Deforestación ☒ Actividad antrópica ☒
Expolio ☒
Otro: _____.

3.2. Uso público

¿Quién es el propietario y/o administrador del terreno?

Hace parte del Plan de Desarrollo Municipal 2020-2023, su administración y gestión se realiza por parte de la Administración del Municipio de San Gil y el Instituto de Cultura y Turismo de San Gil.

¿Qué actividades económicas o usos del suelo se llevan a cabo en el lugar y/o cerca de este?

Ganadería ☒ Agricultura ☒ Turismo ☒ Extracción Mineral ☒
Otra: n/a

¿El lugar cuenta con algún instrumento jurídico de protección?

Si ☒ No ☐

3.3. Impacto en el desarrollo socioeconómico en el área:

¿Tiene el lugar un impacto en el desarrollo socioeconómico del sector, vereda o municipio?

Si ☒ No ☐

¿La entrada al lugar tiene un costo económico? Si ☐ No ☒

-Si la respuesta es afirmativa escriba el valor del costo \$ _____

Aportes para el desarrollo socioeconómico:

Se cataloga como un lugar de interés para el desarrollo de actividades turísticas, dentro del Plan de Desarrollo Municipal 2020-2023 es considerado como turismo de naturaleza, las obras civiles que allí se expresan son de utilidad para actividades al aire libre y presentación de actos culturales, en su mayoría en relación con materia ambiental.

4. Gestión

4.1. Mantenimiento/restauración: ¿El lugar cuenta con un plan de manejo y/o restauración?

¿Quién/quienes lo ejecutan?

La responsabilidad del mantenimiento, conservación y uso adecuado del espacio se da por parte de la Administración Municipal de San Gil y el Instituto de Cultura y Turismo de San Gil.

4.2. Investigación: ¿Se desarrollan actualmente proyectos de investigación en el lugar?

Sí, el área comprendida por el Parque Ragonessi es utilizada en la actualidad como escenario para la investigación científica, fundamentalmente en temáticas relacionadas con el turismo.

4.3 Uso público: ¿Qué actividades recreativas, socioculturales o educativas se realizan en el lugar?

El principal uso que se le da a este escenario es de tipo público, la Administración Municipal se encarga de realizar actividades enfocadas en la conservación y preservación del medio natural para la comunidad en general e instituciones educativas, por medio de expresiones artísticas (música, danza y teatro) con la colaboración de la Academia Artística Monte Brujas. A modo recreativo empresas prestadoras de servicios turísticos ofrecen el servicio de guianza para senderismo.

Interés Recreativo: ¿Qué dificultades presenta el lugar para un adecuado uso turístico?

Se establece el abandono total por parte de la Administración Municipal, es precariamente descontaminado por campañas de saneamiento realizadas por la Empresa de Acueducto, Alcantarillado, Aseo y Gestión Energética de San Gil (ACUASAN), con la contribución por parte de presidiarios del Instituto Penitenciario Carcelario(INPEC), esto como medidas de trabajo social para la comunidad, sin embargo, en la actualidad el puente colgante se encuentra cerrado en ambos costados debido al mal estado de las vigas transversales. A escasos metros producto de la problemática migratoria actual existe un asentamiento (invasión) de habitantes extranjeros a la ribera de la Quebrada, quienes ejercen un mal aprovechamiento de este generando un mal ambiente en la comunidad principalmente en cuestiones de inseguridad.

Interés Cultural: *¿Qué dificultades presenta el lugar para un adecuado uso cultural?*

Actualmente se presenta la problemática por asentamientos de extranjeros en zonas aledañas que generan inseguridad en la población, estableciendo como un factor de riesgo la presencia de estos individuos. Las actividades culturales que allí se realizan deben ir con el acompañamiento de la Policía Nacional de manera preventiva.

Interés Educativo: *¿El lugar dispone rasgos que faciliten la explicación de eventos o procesos geológicos?*

El lugar comprende cualidades distintivas que favorecen la enseñanza en el área de Ciencias de la Tierra, la asociación de los elementos que allí se expresan son de utilidad para poder explicar de manera didáctica terminología y expresiones geológicas. El SG 15 Parque Ragonessi se encuentra en relación directa con la Cuenca Hidrográfica y el cauce de la Quebrada Curití, lecho fluvial que ejemplifica correctamente procesos de erosión, transporte, sedimentación y depositación; su ubicación hace parte del casco urbano sobre rocas sedimentarias asociadas a las Fm Paja (Kip) diferenciándose del flanco de niveles escarpados contiguo que se observa por la Vía Nacional previo al desvío evidenciando temáticas en el ámbito geomorfológico, paleogeográfico y estructural.

Recomendaciones para su uso:

Existen adelantos en el inventariado de aves (ornitología), sin embargo en los mismos se establece que las condiciones de sanidad y seguridad del espacio son deficientes. Primordialmente se recomienda a la comunidad científica establecer parámetros adecuados para la utilización de estas áreas que comprenden material propicio para la investigación, una vez con el adecuado conocimiento de estas se procede a la socialización con la comunidad sobre la importancia de este para incentivar al apropiamiento de zonas de interés, en dirección a su protección, conservación y uso idóneo del espacio. A la Administración, considerando que hace parte como un sitio de valor dentro de sus planes de desarrollo efectué adecuadamente su responsabilidad evitando el deterioro de los bienes mueble e inmueble, para su oportuna preservación.

4.4. Anexos (Fotografías, mapas, ilustraciones, descripciones, entre otros)

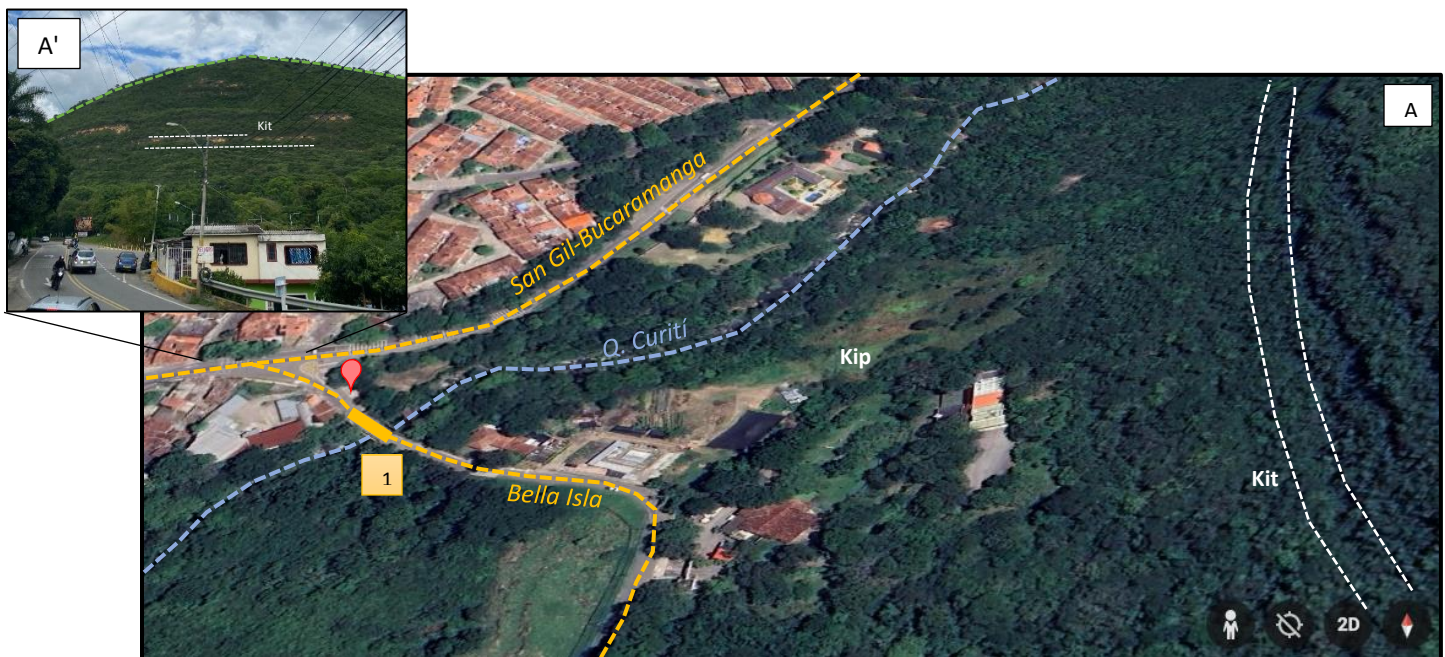

A) Imagen satelital tridimensional de la ubicación de la entrada principal al SG 15 Parque Ragonessi, por el desvío que conduce al sector urbanístico Bella Isla, previo al (1) Puente Ragonessi; A') Bifurcación sector conocido popularmente como las "Esteras" antes de cruzar (1) se observa flanco fuertemente escarpado y morfología escalonada conformado por niveles de la Formación Tablazo (Kit) por la vía San Gil-Bucaramanga.



Rutas de acceso a la entrada principal de SG 15 Parque Ragonessi; el recorrido por el casco municipal (Urb) tiene como punto de partida inicial el (1) Parque Principal, se toma la Carrera 9 y siguiendo aproximadamente 1 km en sentido suroriental se encuentra la bifurcación conocida como las “Esteras” previo al (2) Puente Ragonessi y por la vía nacional que conduce San Gil-Bucaramanga a 800 m del (3) Puente Rojas Pinillas y a 350 m del ingreso al (4) Parque Gallineral.



A) Material infográfico en el sitio referente a la biodiversidad presente en el área, además de una propuesta para la ruta de avistamiento de aves en el Lugar de Interés; B) Cartel disuasivo incentivando a la conservación y protección del ambiente.



A)Entrada principal al SG 15 Parque Ragonessi 15 m antes de cruzar el Puente; B)Evento cultural en la plazoleta del Parque con énfasis medioambiental organizado por la Administración Municipal; C)Puente colgante en madera también denominado Ragonessi, conectando el Parque de un costado al otro sobre la Q. Curití, rodeado de abundante naturaleza; D) Plazoleta y graderías que conforman el Parque utilizadas para la presentación de espectáculos y realización de eventos culturales; E)Plaza que se encuentra al cruzar la Quebrada por el puente peatonal, al margen derecho de esta y acceso a la ruta paralela al cauce.



FORMATO DE VALORACIÓN DEL PATRIMONIO GEOLÓGICO Y PALEONTOLÓGICO INMUEBLE

Lugar de interés geológico (LIG)	N°			SG 15
Área interés	Geomorfológico, Hidrogeológico y Paisajístico			
Nombre	Parque Ragonessi			
Descripción	El Parque Ragonessi se encuentra dentro del perímetro urbano rumbo al sector geográfico Bella Isla conforme a la clasificación del Plan de Desarrollo Municipal 2020-2023, a 350 m de SG 14 se encuentra el ingreso principal, la entrada es una plazoleta de 350 m² en piedra considerada como un auditorio al aire libre utilizada con fines culturales, recreativos y educativos enfatizando en temáticas ambientales; se extiende desde la Quebrada Chorreras hasta el Puente Ragonessi, en relación directa con áreas urbanas e influenciado por la Quebrada al encontrarse a la ribera del cuerpo hídrico sobre el cual esté conecta el Parque de un lado a otro mediante un puente peatonal fabricado en madera. En sus inmediaciones se plantea una ruta de avistamiento de aves, el sendero lineal de observación inicia en el sector denominado las “Esteras” y se extiende paralelo a la quebrada aproximadamente 1 km de recorrido en un ecosistema de bosque seco y registro hasta el momento de 42 especies, cuatro migratorias y una endémica (<i>Thryophilus Nicefori</i>) actualmente en estado de riesgo.			
Ubicación	X: 6°33’07’’N	Y: 73°07’30’’ W	Z: 1 133 m	
Valor científico/patrimonial	5,25			
Valor educativo	6,375			
Valor cultural	6,5			
Susceptibilidad degradación	NATURAL	1,5	ANTRÓPICA	4,1
Riesgo degradación	NATURAL	0,975	ANTRÓPICA	2,681
Prioridad de protección	ALTA	MEDIA	BAJA	NULA

Valoración científico/patrimonial

PARÁMETROS DE VALORACIÓN		Puntos			
I	Representatividad	0	1	2	4
II	Carácter de localidad de referencia	0	1	2	4
III	Grado de conocimiento científico	0	1	2	4
IV	Potencial de investigación geocientífico	0	1	2	4
V	Estado de conservación	0	1	2	4
VI	Condiciones de uso	0	1	2	4
VII	Rareza	0	1	2	4
VIII	Diversidad geológica	0	1	2	4
IX	Potencial/uso didáctico	0	1	2	4
X	Infraestructura logística	0	1	2	4
XI	Densidad de población	0	1	2	4
XII	Accesibilidad	0	1	2	4
XIII	Espectacularidad o belleza	0	1	2	4
XIV	Tamaño	0	1	2	4
XV	Resistencia a la degradación	0	1	2	4
XVI	Uso tradicional	0	1	2	4

XVII	Simbolismo	0	1	2	4
XVIII	Asociación patrimonio natural y/o cultural	0	1	2	4
XIX	Potencial/uso divulgativo	0	1	2	4
XX	Turismo y actividades recreativas	0	1	2	4
XXI	Entorno socioeconómico	0	1	2	4
XXII	Proximidad a zonas recreativas	0	1	2	4

Susceptibilidad Degradación Natural

PARÁMETROS DE VALORACIÓN	Puntos			
Tamaño	10/400	6/400	3/400	1/400
Fragilidad	1	5	10	20
Amenazas naturales	1	5	10	20

Susceptibilidad Degradación Antrópica

PARÁMETROS DE VALORACIÓN	Puntos			
Interés para la explotación minera/captación de agua	0	1	2	4
Vulnerabilidad al expolio	0	1	2	4
Proximidad a infraestructuras	0	1	2	4
Accesibilidad	0	1	2	4
Titularidad del suelo y régimen de acceso	0	1	2	4
Régimen de protección del lugar	0	1	2	4
Protección física y/o indirecta	0	1	2	4
Densidad de población	0	1	2	4
Proximidad a zonas recreativas	0	1	2	4

Nota: El presente formulario se realizó siguiendo las directrices plasmadas en la Guía “Metodología de Valoración de Patrimonio Geológico y Paleontológico Inmueble” Versión:2; Código:GU-GEO-MVP-001, de conformidad con lo señalado en el Decreto 1353 del 2018 para la región de Colombia.