

**CONTEXTUALIZACIÓN GEOLÓGICA DE LA BRECHA HIDROTÉRMICA  
AUROARGENTÍFERA EN INMEDIACIONES DE LA MINA LA BAJA (DISTRITO  
MINERO DE CALIFORNIA-VETAS, SANTANDER)**

**GUSTAVO GERMAN CONTRERAS FERNÁNDEZ**

**UNIVERSIDAD INDUSTRIAL DE SANTANDER**

**FACULTAD DE INGENIERÍA FÍSICOQUÍMICAS**

**ESCUELA DE GEOLOGÍA**

**BUCARAMANGA**

**2010**

**CONTEXTUALIZACIÓN GEOLÓGICA DE LA BRECHA HIDROTÉRMICA  
AUROARGENTÍFERA EN INMEDIACIONES DE LA MINA LA BAJA (DISTRITO  
MINERO DE CALIFORNIA-VETAS, SANTANDER)**

**GUSTAVO GERMAN CONTRERAS FERNÁNDEZ**

**DIRECTOR:**

**GEÓLOGO PhD. CARLOS ALBERTO RÍOS REYES**

**Profesor Escuela de Geología UIS**

**CODIRECTORES:**

**GEÓLOGO Msc. OSCAR MAURICIO CARTELLANOS ALARCÓN**

**Profesor de cátedra Escuela de Geología UIS**

**GEÓLOGO JOSE LUÍS AVELLA SANTOS**

**Consultor Sociedad Minera La Baja**

**UNIVERSIDAD INDUSTRIAL DE SANTANDER**

**FACULTAD DE INGENIERÍA FÍSICOQUÍMICAS**

**ESCUELA DE GEOLOGÍA**

**BUCARAMANGA**

**2010**

DEDICATORIA

*Simplemente, a Julieta...*

*...mi madre*

## AGRADECIMIENTOS

*A mis padres Julieta y Gustavo, mi abuela Bienvenida, mis hermanos Hamid, Laura, Pablo y Genell (nene), y mis sobrinas Vanessa y Laura, porque siempre han creído en mí, el más grande de mis apoyos.*

*A Nazzoly, por todo el amor que me has hecho conocer en estos años, te amo.*

*A mis amigos Jéniffer, Ocas P., Oscar R., Oskar, Manuel, Wilfrent (pípan), Carolina, Aldemar, Pablo y María Evelia, por su constante compañía.*

*A mis amigos de la universidad Giovanny, Hugo, Fabiola, Adriana (ojitos), Adriana (nana), Laura, Vanessa y Lucho, por todos los tiempos compartidos. A mis compañeros de trabajo José (Abuelo) y Yurl Mantilla.*

*A José Luis Avella Santos, por la ayuda que me brindó en el momento que más lo necesitaba.*

*Al profesor Carlo Alberto Ríos Reyes, por ser como un amigo en medio de mis problemas en la Escuela de Geología.*

*A la Sociedad Minera La Baja, especialmente al señor Arsenio Gélvez García, por permitirme desarrollar esta práctica.*

*A Dios, porque para mí Dios y la Ciencia no se separan, se complementan...Muchas gracia.*

## TABLA DE CONTENIDO

INTRODUCCIÓN	15
OBJETIVO GENERAL	18
OBJETIVOS ESPECÍFICOS	18
1. MARCO TEÓRICO	19
1.1. GENERALIDADES	19
1.2. GEOLOGÍA	21
1.2.1. NEIS MIGMATÍTICO (pDbm)	22
1.2.2. GRANODIORITA (TRtgd)	25
1.2.3. ALASKITA (Jrcg)	26
1.2.4. PÓRFIDO (Trp)	26
1.2.5. DEPÓSITOS CUATERNARIOS (Qal-Qcl)	27
1.3. GEOLOGÍA ESTRUCTURAL	28
1.4. MINERALIZACIÓN	29
2. METODOLOGÍA	33
2.1. REVISIÓN Y ANÁLISIS DE INFORMACIÓN	34
2.2. SALIDA DE CAMPO	34
2.2.1. RECONOCIMIENTO DE GEOLOGÍA GENERAL	35
2.2.2. RECONOCIMIENTO DE LA MINERALIZACIÓN	36
2.3. PREPARACIÓN Y CARACTERIZACIÓN DE MATERIALES	39
2.3.1. ANÁLISIS PETROGRÁFICO	39
2.3.2. ANÁLISIS QUÍMICO CON DIFRACCIÓN DE RAYOS X (DRX)	40
2.4. ANÁLISIS Y DISCUSIÓN DE RESULTADOS	43
2.5. DISEÑO PRELIMINAR DEL YACIMIENTO	43
2.6. PREPARACIÓN DEL LIBRO O INFORME FINAL	44
3. RESULTADOS	45
3.1. GEOLOGÍA DEL ÁREA DE ESTUDIO	45
3.2. LITOESTRATIGRAFÍA	50

3.3. PETROGRAFÍA	55
3.4. MINERALIZACIÓN	62
3.5. METALOGENIA	73
3.6. DISEÑO	76
4. CONCLUSIONES	81
5. RECOMENDACIONES	84
BIBLIOGRAFÍA	85
ANEXOS	88

## LISTA DE FIGURAS

Figura 1. Ubicación del área de la mina La Baja.	21
Figura 2. Sector y alinderación.	35
Figura 3. Túnel Ventanas.	37
Figura 4. Área de las antiguas labores de explotación.	38
Tabla 2. Muestras escogidas y su ubicación.	42
Figura 5. Geomorfología.	46
Figura 6. Estructuras en el túnel Ventanas.	49
Figura 7. Roca metamórfica, neis biotítico. Roca ígnea, granodiorita.	51
Figura 8. Roca ígnea, alaskita. Depósitos cuaternarios.	53
Figura 9. Petrografía, roca metamórfica. Roca ígnea.	56
Figura 10. Petrografía, roca ígnea, granodiorita. Roca ígnea, alaskita.	58
Figura 11. Denominación de la roca ígnea, granodiorita.	60
Figura 12. Denominación de la roca ígnea, monzogranito (alaskita).	60
Figura 13. Mineralización del túnel Ventanas.	64
Figura14. Mineralización.	65
Figura 15. Diagramas de fase.	68
Figura 16. Tendencia composicional del cuarzo y la alunita en las muestras.	70
Figura 17. Modelo de alta y baja sulfuración y sus alteraciones	72
Figura 18. Sistema magmático-hidrotermal de pórfidos.	74
Figura 19. Diseño en 3D de la topografía del área de la mina La Baja.	77
Figura 20. Diseño en 3D del túnel ventanas.	77
Figura 21. Túnel Ventanas en 3D.	79
Figura 22. Diseño preliminar.	80

## LISTA DE TABLAS

Tabla 1. Muestras escogidas y su ubicación en el área de estudio, para análisis petrográfico con sección delgada y sección pulida.	40
Tabla 2. Muestras escogidas y su ubicación en el área de estudio, para análisis cuantitativo de difracción de rayos xDRX.	42
Tabla 3. Familias de diaclasas tomadas en los labores de explotación del túnel Ventanas, brecha hidrotermal. Archivo personal.	50
Tabla 4. Resultado del análisis de difracción de rayos X-DRX a la muestra GΔ15-M9, roca ígnea, alaskita. Archivo personal.	61
Tabla 5. Porcentaje de contenido mineralógico en las muestras analizadas del túnel Ventanas por difracción de rayos X-DRX. Archivo personal.	63

## LISTA DE ANEXOS

Anexo 1. Plano topográfico.	88
Anexo 2. Plano geológico.	89
Anexo 3. Recorridos en campo y ubicación de las muestras analizadas.	90
Anexo 4. Análisis de difracción de rayos X-DRX.	91

## ABREVIATURAS

Ag	Plata
ALN	Alunita
Au	Oro
BT	Biotita
CAO	Caolín
CLI	Clinozoicita
CLO	Clorita
CRN	Circón
EPD	Epidota
ESF	Esfena
FK	Feldespató potásico
HRB	Hornblenda
JRS	Jarosita
MSV	Muscovita
OP	Opacos
PAL	Paligorskita
PLG	Plagioclasa
PRT	Pirita
QTZ	Cuarzo
SER	Sericita

## RESUMEN

TITULO\*

**CONTEXTUALIZACIÓN GEOLÓGICA DE LA BRECHA HICROTERMAL AUROARGENTÍFERA EN INMEDIACIONES DE LA MINA LA BAJA (DISTRITO MINERO DE CALFORNIA-VETAS, SANTANDER)**

AUTOR\*\*

Contreras Fernández Gustavo German

Palabras claves: brecha hidrotermal, minerales mena, minerales ganga, metalogenia.

En el municipio de California, departamento de Santander, se ha desarrollado minería desde épocas de la colonia, en la actualidad una de las tantas labores de explotación que se desarrollaron allí, corresponden a la mina La Baja. En dicha mina, se presenta una mineralización auroargentífera, con una estructura brechificada, perteneciente a un sistema magmático.hidrotermal, estructura que no ha sido descrita ni desde el enfoque estructural ni desde el enfoque mineralógico y metalogénico.

Por esta razón se realiza este estudio que contiene la geología que se encuentra alrededor de la mina La Baja, donde se contextualiza la mineralización que allí se presenta, mostrando la petrografía o mineralogía, fases minerales, alteraciones mineralógicas, asociaciones de los minerales mena y los minerales ganga, el condicionamiento estructural del emplazamiento y a manera de propuesta, un diseño preliminar en 3D de la estructura mineralizada.

La geología y la mineralización de identificaron con la exploración de campo, la petrografía aquí descrita, se basó en el análisis óptico por microscopía de luz transmitida y microscopía de luz reflejada (calcografía), las fases minerales se identificaron a través de análisis químico con la técnica de difracción de rayos X (DRX), y el diseño preliminar se modeló en el software AutoCad-2010.

---

\*Trabajo de grado.

\*\*Facultad de Ingenierías Físicoquímicas, Escuela de Geología. Geólogo PhD. Carlo A. Ríos Reyes, director.Facultad de Ingenierías Físicoquímicas, Escuela de Geología. Geólogo Msc. Oscar M. Castellanos Alarcón, codirector.Sociedad Mineral La Baja S.A, Asesor. Geólogo José L. Avella Santos, codirector.

## ABSTRACT

TITLE\*

**GEOLOGICAL CONTEXTUALIZATION OF THE AUROARGENTIFEROUS HYDROTHERMAL BRECCIA IN THE SURROUNDING AREAS OF THE MINE LA BAJA (MINING DISTRICT OF CALIFORNIA-VETAS, SANTANDER)**

AUTHOR\*\*

Contreras Fernández Gustavo German

Key words: hydrothermal breccia, ore minerals, gangue minerals metallogeny.

Mining has been developed since colonial times in the town of California located in the department of Santander. Nowadays, the mine “La Baja” is one of the many exploitation tasks develop in this town. In this mine, there is an auroargentiferous mineralization with a breccia structure belonging to a magmatic-hydrothermal system. Such system has not been described neither from the structural, nor from the mineralogical and metallogenic approach.

For that reason, this study contains the geology found around the mine La Baja, where the mineralization presented there is contextualized by showing the petrography, mineral phases, mineralogical alterations , associations of ore minerals and gangue minerals, the structural conditioning of the site, and as a proposal, a preliminary 3D design of the mineralized structure.

The geology and mineralization identified with field exploration and the petrography described here were based on optical microscopy analysis of transmitted light and reflected light microscopy. The mineral phases were identified by chemical analysis with the X-ray diffraction technique (XRD) and the preliminary design was modeled in AutoCad-2010 software.

---

\*DegreeProject.

\*\*Engineering physicochemicals Faculty, Geology School. PhD.Geologist Carlos A. Ríos Reyes, director. Engineering physicochemicals Faculty, Geology School.Msc. Geologist Oscar M. CastellanosAlarcón, codirector.Sociedad Mineral La Baja S.A, Adviser. Geologist José L. Avella Santos, codirector.

## INTRODUCCIÓN

La exploración de los recursos minerales, ha permitido el desarrollo de la geología a través del tiempo, sin ésta ser la única razón para promover este desarrollo. En algunas partes del mundo el descubrimiento y explotación de dichos recursos se ha producido por ancestrales civilizaciones, sin tener algún conocimiento, enfoque o guía geológica, pero indiscutiblemente de alguna manera lograron encontrar dichos yacimientos e ingeniarse un proceso para extraer el material de forma muy rudimentaria. Este es el caso de los yacimientos de oro y plata que se encuentran en el municipio de California, departamento de Santander, Colombia, donde los indígenas extraían el oro mucho antes de la época de la colonia, ayudados tanto del clima como de las fuentes hídricas de la misma región.

Con el paso de los siglos, se ha podido reconocer que un buen estudio geológico de exploración en un yacimiento, permitirá su entendimiento y apropiada explotación, donde se incluya la geología, geomorfología, estratigrafía, geología estructural, mineralización, metalogenia, entre otros, como lo han demostrado estudios y explotaciones a nivel mundial en lugares no tan lejanos como Chile, uno de los principales países en exploración y explotación de cobre. En Colombia este tipo de estudios se han realizado en algunos yacimientos donde ya se desarrolla una explotación o minería de hecho, como en el Cerrejón (departamento de Guajira) donde se explota carbón mineral o Cerromatoso (departamento de Córdoba), donde se explota ferroníquel.

En el distrito minero de California, se han desarrollado diferentes estudios por diferentes entidades, tanto de carácter público como privado, nacional e internacional. Estos estudios se vienen realizando desde mediados del siglo pasado, con informes que van desde la geología regional hasta inventarios mineros para INGEOMINAS, donde se encuentra gran información que a través del tiempo ha sido detallada, pero toda está en forma individual, aunque en cada

proyecto nuevo se incluyan apartes o fuentes de los trabajos más antiguos. Actualmente se conoce de un estudio realizado por la multinacional GREYSTAR y uno que adelanta otra multinacional como VENTANA GOLD (CVS), ambos estudios de gran magnitud en detalles, empresas que pretenden abarcar en su totalidad el estudio del yacimiento, pero en gran parte, este detalle es confidencial por razones obvias, fuera de los pequeños estudios que realizan las empresas que se dedican a la minería de hecho en el sector.

La importancia de todos estos estudios como se anotó anteriormente, es conocer o llegar a entender el tipo de yacimiento que se presenta en el distrito minero de California, teniendo en cuenta todas las normas o modelos realizados en otros yacimientos a nivel mundial, que han permitido reconocer o diferenciar los tipos de mineralizaciones que se presentan en cada depósito, que para este caso se ha pretendido contextualizar por varios autores como un depósito de tipo hidrotermal de alta sulfuración, pero que no deja de tener otras definiciones o modelos que no comparten en total dicha conclusión o percepción.

Es bien sabido que cada depósito presenta características que lo hacen único, tanto en su tectónica de emplazamiento, como en su mineralización, más cuando sus edades de formación son diferentes. Aun así, también cada depósito mineral presenta características que permiten identificarlo o encasillarlo en un tipo de yacimiento en general, las cuales se evidencian y ayudan a la interpretación o por lo menos guían los estudios para ser dirigidos en pro de los que se cree tener, y como se dijo anteriormente al señalar que varios autores identifican este distrito minero como un yacimiento de tipo hidrotermal de alta sulfuración, se tiene en cuenta los actuales modelos de dichos yacimientos que enfocarán el entendimiento de la mineralización y el tipo de emplazamiento, modelos como los que propone Sillitoe o Giggenbach, quienes analizan una gran cantidad de yacimientos a nivel mundial.

Como ya se advirtió, la mayoría de los estudios realizados en el distrito minero de California, han sido individuales, y fuera de los estudios de las dos empresas ya nombradas, no se conoce un documento en la actualidad que comprenda todos estos estudios en uno solo, de igual forma el estudio que se presenta a continuación no pretende reunir toda la información en un solo informe, sino utilizar dicho estudio para complementar una contextualización de la geología en las inmediaciones de la mina La Baja, mina que explota la empresa SOCIEDAD MINERA DE LA BAJA S.A., quienes han querido reconocer el tipo de yacimiento y su emplazamiento, no como un modelo final para este estudio, sino para identificar la mineralización y sus diferencias en cada sector, pues dicha empresa cuenta con dos títulos mineros ante INGEOMINAS (13370 y 13679), y también desarrolla una explotación fuera de estas dos licencias, llamada túnel Ventanas (en forma de contrato especial), donde se desarrolló la mayoría de los análisis de este proyecto, aunque se tomó en cuenta toda la extensión de territorio perteneciente a la empresa, pues dicho espacio no supera 1Km<sup>2</sup> de extensión.

No falta anotar que todo el trabajo realizado fue permitido por la empresa SOCIEDAD MINERA LA BAJA S.A., quienes muy especialmente financiaron esta investigación o práctica empresarial en su totalidad para ostentar el título de geólogo, desde las salidas de campo, hasta los análisis de las muestras escogidas para dicho procedimiento. La razón para que este estudio no sea complementado como un diseño final, sino solo la contextualización geológica, es porque un modelo final necesita de un mayor tiempo y financiamiento, además porque es de carácter confidencial, como bien es sabido, se tiene por costumbre con esa clase de información.

## **OBJETIVO GENERAL**

Contribuir al conocimiento del yacimiento auroargentífero presente en inmediaciones de la mina La Baja, municipio de California (Santander), a partir del estudio de sus características geológicas con el fin de contextualizar geológicamente la brecha hidrotermal mineralizada, que sirva como base para ajustar los programas de desarrollo y producción hacia el futuro.

## **OBJETIVOS ESPECÍFICOS**

- Examinar la información geológica disponible, particularmente con relación al túnel Ventanas o sus alrededores.
- Llevar a cabo la cartografía local en el sector de la mina La Baja, acompañada de la recolección de muestras en superficie y en el túnel Ventanas.
- Caracterizar petrográficamente los rasgos estructurales y texturales, así como mineralógicos, de la brecha hidrotermal del túnel Ventanas.
- Definir el condicionante que controla la disposición espacial de la brecha presente en el sector del túnel Ventanas.
- Contextualizar en el ámbito de la geología local de la mina La Baja la estructura mineralizada tipo brecha hidrotermal.
- Proponer un diseño preliminar de la distribución espacial de la brecha hidrotermal.

## **1. MARCO TEÓRICO**

En el área del distrito minero de Vetas y California, se han desempañado distintos estudio, no solo para diferenciar o cartografiar la geología de dicha área, sino también en la realización de inventarios mineros y conocimiento de la mineralización que se desarrolla en el reconocido yacimiento auroargentífero que allí se presenta.

En este estudio solo se muestra la geología local del área estudiada, pero es bien sabido que la geología de un área no puede ser descontextualizada de su contorno, por lo cual toda la geología que aquí se presenta o las referencias de los estudios que aquí se presentan, no son solo de la región de la quebrada La Baja, municipio de California donde se encuentra el área estudiada, sino de sus alrededores, en especial los otros sectores cercanos que también evidencian mineralizaciones

En Ward el at (1971), se encuentra un escrito de la historia referente a los primeros trabajos mineros realizados en el sector del municipio de california, trabajos hechos en la época precolombina y de la colonia, pero la mayoría de trabajos y estudios realizaron en el sector se han venido realizando desde medios del siglo XX.

### **1.1. GENERALIDADES**

La mina la baja, donde actualmente adelantan trabajos de explotación la empresa SOCIEDAD MINERA LA BAJA S.A., se encuentra ubicada en el municipio de California, provincia de Soto, a 55Km aproximadamente al NE de la ciudad de

Bucaramanga, por vía pavimentada hasta el municipio de Matanza y carreteable sin pavimentar y en regular estado, pasando por el municipio de Suratá.

Las labores de explotación de dicha mina, se ubican a 6Km aproximadamente del casco urbano del municipio de California, se llega al área por vía carreteable de las veredas La Baja-Angosturas que se encuentra en regular estado. Las bocaminas de los túneles donde se presenta actividad minera por parte de la empresa, están sobre la vía principal que conduce a la vereda Angosturas (ver figura 1 y anexo 1).

La red hidrográfica de California pertenece a la cuenca del río Lebrija, sub cuenca del río Suratá, micro cuenca del río Vetas y cuyos principales drenajes que aportan son: quebrada la Baja, quebrada Mata Perros, quebrada La Laguna, quebrada La Venta, quebrada el Indio, y quebrada Chúmbula.

La quebrada La Baja nace en la vereda Angosturas de la intersección de las quebradas Angosturas y Páez, con 5.5Km de recorrido, presentando como tributarios principales las quebradas Aserradero, Las Animas, Santa Catalina, San Antonio, San Juan, la Higuera, Agua Limpia y otras de las cuales se toman sus aguas para abastecer los acueductos de las veredas presentes en su recorrido. La quebrada sigue una dirección aproximada S50°W, hasta la confluencia con el Río Vetas. La quebrada Páez, nace en el páramo de Romeral en la laguna de Páez de la cual toma su nombre, con una dirección N80°W. La quebrada Angosturas nace en el páramo de Monsalve, cuchilla El Narizón y sigue una dirección S20°W. La quebrada La Baja presenta en promedio caudales que varían entre 0.7 y 1.8m<sup>3</sup>/seg.

En el perímetro del área correspondiente al municipio se presentan alturas desde los 2100msnm hasta algo más de los 4000msnm.

**Figura 1.** Ubicación del área de la mina La Baja (en amarillo), en el municipio de California. Tomado de IGAC plancha 110, modificación personal.

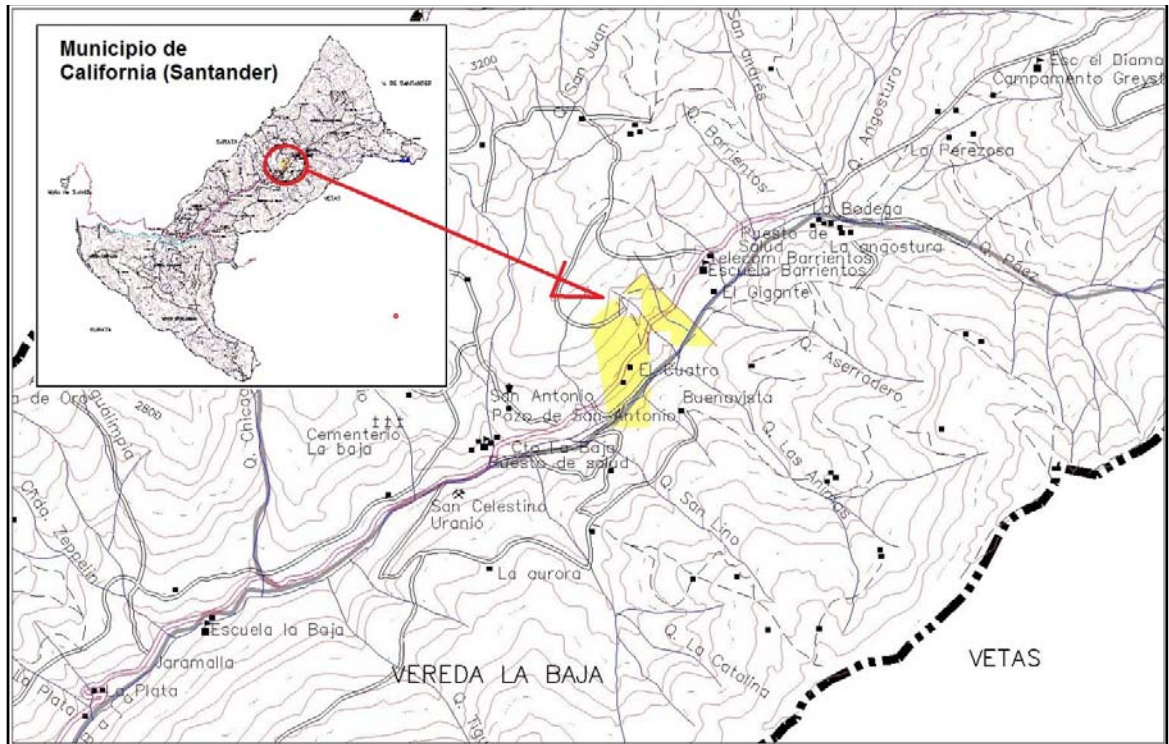

El clima varía de templado a frío, su temperatura oscila entre los 15° a 17° centígrados. La vegetación está constituida por zonas boscosas, cerca de los nacimientos y a lo largo de los cursos de las quebradas, y presenta una precipitación anual promedio de 1000 a 1500mm.

## 1.2. GEOLOGÍA

La geología general que se presenta en el área de estudio y sus alrededores es de rocas metamórficas Precámbricas y pre-Devónicas, rocas intrusivas del Triásico-

Jurásico y rocas intrusivas del Terciario, además de los depósitos Cuaternarios por coluvión y aluvión, todas estas rocas pertenecientes al Macizo de Santander. Las rocas ígneas presentes en el área de estudio, correspondientes a plutones de composición granodiorítica y monzogranítica, además de un pórfido que varía de tonalítico a dacítico, pertenecen al denominado grupo plutónico de Santander, y junto con las rocas metamórficas del área comprenden el llamado complejo de Bucaramanga (Ward *et al*, 1973).

### **1.2.1. NEIS MIGMATÍTICO (pDbm)**

Ward *et al* (1973), describe las rocas más antiguas del Macizo de Santander como rocas metamórficas de estructura néisica que denomina Neis de Bucaramanga, dicho neis presenta una secuencia estratificada de rocas metamórficas, que consiste principalmente de paraneispelítico, semipelítico y arenáceo, esquisto y cantidades subordinadas de neis calcáreo, mármol, neis horbléndico y anfibolita, también incluye zonas migmatíticas de dos tipos, la primera un paraneis mezclado con roca granítica néisica y la segunda donde aparecen las dos anteriores cortadas por masas pequeñas de granito no foliado de edad más joven.

Según el mismo autor nombrado, quien separa el neis de Bucaramanga en tres fajas, el sector de estudio se encuentra en la faja central, que corresponde al área de los municipios de Berlín-California-Cachirí y los municipios entres esta área.

Para Carvajal y Rodríguez (1975), las rocas metamórficas que afloran en el distrito minero de Vetas y California, corresponden a neises biotíticoscuarzofeldespáticos pre-Devónicas, con textura augen, por lo cual proponen que esta textura se debe al desarrollo de porfidoblastos de feldespato que sufrieron metasomatismo alcalino por la cercanía a un cuerpo leucogranítico que se presenta en la zona, por esa razón dicha textura solo se presenta de manera local, y dichas rocas también son

afectadas por un intrusivo de carácter granítico hipoabisal de textura porfirítica gruesa, que se transforma en porfirítico de grano fino en contacto con las rocas metamórficas, localmente se presentan xenolitos y techos de neises sobre dicho intrusivo. La edad pre-Devónica también es expuesta por Goldsmith *et al* (1971), en cuyo trabajo denomina el neis de Bucaramanga el núcleo del Macizo de Santander, como una secuencia gruesa de wacas geosinclinales, shales y probablemente rocas volcánicas metaorfoseadas de alto grado y en parte migmatíticas.

Las rocas de la región de California han sido agrupadas en tres conjuntos litológicos, el primero de ellos corresponde a rocas metamórficas de alto grado completamente deformadas y representan las rocas más antiguas de la zona, un segundo grupo o conjunto presenta cuerpos intrusivos, los stocks y rocas porfiríticas, y el último conjunto constituye las rocas sedimentarias del Cretácico al norte de California, esta división fue propuesta por Mendoza y Jaramillo, 1979. Los mismos autores subdividen el primer conjunto en dos subconjuntos, el primero de ellos aflora especialmente en las quebradas Páez, Chicagua y La baja, en esta última se encuentra el área de la mina La Baja, sector correspondiente a este estudio, y son rocas migmatíticas paleozóicas, masivas con textura xenoblástica o granoblástica, que contiene neises bandeados a veces de apariencia cataclástica en los que bandas graníticas con plagioclasa, cuarzo, biotita y ortoclasa, alternan con bandas ricas en biotita y en menor proporción plagioclasa y cuarzo. También presentan localmente sillimanita y plagioclasa parcialmente sericitizada. El segundo subconjunto hace referencia a migmatitas mesozoicas, desarrolladas alrededor de las intrusiones Triásicas-Jurásicas, presentan textura hipidiomórfica granular con orientación de láminas anhedrales y flexionadas de biotita, los cristales euhedrales a subhedrales y plagioclasa están parcialmente sericitizados, el feldespató potásico anhedral y en parte intersticial presenta ligera argilización, el cuarzo aparece en cristales anhedrales o elongados, se presenta clorita asociada a epidota por la alteración de la biotita.

En los alrededores de la quebrada La Baja, aflora el neis migmatítico, en el cauce de las quebradas Angosturas, Las Ánimas, afluentes de la primera, y el camino de la carretera la mina La Bodega, con bandas claras de cuarzo, feldespato potásico, plagioclasa, y bandas oscuras de biotita, y como minerales accesorios magnetita y circón, además de minerales secundarios como sericita y caolín, también se presenta un neis horbléndico en el nacimiento de las quebradas San Juan y San Andrés, afluente de la quebrada La Baja, con anfíboles (hornblenda 60%), plagioclasas, feldespato potásico, cuarzo y piroxeno (diópsido), circón como mineral accesorio, mineral que se encuentra redondeado (detrítico) e incluido en los minerales félsicos, sericita, caolinita y clorita como minerales secundarios (Pinto, 1991).

Pérez y Vargas (1993), correlacionan el neis migmatítico con el neis de biotita, cuarzo, feldespato potásico y hornblenda de la faja central de neis de Bucaramanga (Ward *et al*, 1973), lo describen como un neis que presenta textura schlieren, aflorando en las quebradas San Juan, Chicagua y San Luís, afluentes de la quebrada La Baja, donde se ven pliegues estrechos y deformados en rocas de composición granítica y neísica, lo que indica una mayor movilidad mecánica de ambos cuerpos (Mehnert, 1971 en Pérez y Vargas, 1993), su composición es de cuarzo 20%, plagioclasa 35%, feldespato potásico 5%, hornblenda 25%, biotita y sillimanita 15% y accesorios circón, apatito y epidota.

Este neis también ha sido denominado, complejo de Bucaramanga (Clavijo y Royero, 2001), y lo describen como paraneiscuarzofeldespáticos, micáceos, hornbléndicos y granatíferos, además de cantidades subordinadas de anfibolita, migmatitas, cuarcitas, mármoles y algunas granulitas.

Referente al tipo de metamorfismo que sufrieron este tipo de rocas, hay una variación, Mendoza y Jaramillo (1979), proponen un metamorfismo dentro de las facies de baja presión, concluyen esto por la presencia de minerales como cordierita, sillimanita, andalusita, la escasa cantidad de granate y ausencia de

distena, ubican estas rocas en la facies cordierita-anfibolita del tipo abukuma, al igual que Greiget *et al* (2009) quien propone que el neis fue afectado por varios eventos de deformación y metamorfismo de facies esquistos verdes a anfibolita y Mantilla *et al* (2009) anota que estas rocas alcanzaron unas condiciones metamórficas de la facies anfibolita durante la orogenia Grenviliana.

### **1.2.2. GRANODIORITA (TRtgd)**

Denominada también granodiorita de Páramo Rico, compuesto casi en su totalidad de granodiorita que varía a tonalita, de grano medio a grueso, inclusiones oscuras de grano fino, interpretadas como autolitos son comunes, los minerales máficos tienden a ocurrir en grumos, en California está cortada por cuarzomonzonita, aplita y pórfido cuarzoso, su composición mineralógica de cuarzo, andesina, hornblenda, biotita y feldespato potásico, accesorios como esfena, apatito y secundarios clorita y epidota (Ward *et al*, 1973).

Varía de masiva a ligeramente neísica, por lo general es holocristalina de grano medio, color moteado con blanco del cuarzo y la plagioclasa y negro de biotita y hornblenda, a veces se presenta mineralizada con sulfuros, principalmente pirita, que se encuentra en venas de cuarzo y epidota, diseminada o esporádicamente asociada a los ferromagnesianos (Mendoza y Jaramillo, 1979).

Aflora hacia las partes altas en el extremo suroeste del área de estudio, a lo largo de las quebradas Tiguará, Catalina y San Luís, afluente de la quebrada La Baja, su composición porcentual es de 35% cuarzo, 26% plagioclasa, 20% biotita, 10% feldespato potásico, 8% minerales opacos, como minerales accesorios circón, epidota, y secundarios sericita, caolinita y clorita (Pérez y Vargas, 1993).

### **1.2.3. ALASKITA (Jrcg)**

Según Mendoza y Jaramillo (1979), es una roca leucogranítica de grano fino a medio, holocristalina, color blanco crema algo manchado y moteado por óxidos de hierro, compuesta por plagioclasa, feldespato potásico, cuarzo, muscovita y biotita, generalmente presenta venilla de cuarzo. A lo largo de la quebrada Chicagua, afluente de la quebrada La Baja, la roca es de color rosado, de grano medio, masiva, foliada y de composición cuarzomozonita.

También se presenta o aflora en las quebradas Páez, La Perezosa y Las Ánimas, todas estas afluentes de la quebrada La Baja, de las primeras tres, en la última aflora con enriquecimiento de cuarzo y pirita, hacia el contacto con las rocas metamórfica se enriquece de biotita, las alteraciones que presenta son silicificación, sericitación, caolinitización y piritización (Pinto, 1991). En las quebradas Tiguari, San Juan, san Luís y Catalina, presenta una composición de 15-25% de cuarzo, 35-50% de feldespato potásico, 20-40% de plagioclasa, 4% de opacos, 1% de biotita y menos de 1% de muscovita (Pérez y Vargas, 1993).

La edad que se estima para estos granitos pertenecientes al grupo plutónico de Santander, es del Jurásico-Triásico, con edades de  $172 \pm 6$  y  $193 \pm 7$  m.a. (Marvin y Mehnert en Ward *et al*, 1973).

### **1.2.4. PÓRFIDO (Trp)**

Para Ward *et al* (1971), el pórfido que aflora en el área es un pórfido dacítico por su composición, y para Mendoza y Jaramillo (1979) dicho pórfido varía e composición de dacítico a andesítico, y uno de composición granodiorítica, este

pórfido aflora a lo largo de la quebrada La Baja, desde la quebrada Chicaguá hasta la quebrada Páez con intensa alteración.

El pórfido granodiorítico contiene fenocristales de feldespato de hasta 2cm de largo y cristales más pequeños de hornblenda y biotita en una matriz muy fina de cuarzo y feldespato con alteración a sericita, mientras el pórfido dacítico-andesítico presenta fenocristales de tamaño variable de feldespato alterado, cuarzo y biotita en una matriz afanítica color gris. Los contactos entre las diferentes rocas y los cuerpos de pórfidos se presentan de forma arbitraria (Mendoza y Jaramillo, 1979). Según Pérez y Vargas (1993), el pórfido dacítico contiene plagioclasa y feldespato potásico en fenocristales de hasta 5mm y cuarzo bipiramidal de hasta 1cm con alteración a caolín. Mantilla *et al* (2009) describe el pórfido dacítico con una muestra tomada en la microcuenca de la quebrada La Baja, como un cuerpo de color rosado y una textura porfirítica-afanítica donde se reconocen fenocristales de cuarzo bipiramidal, plagioclasa, feldespato potásico y en menor proporción biotita, siendo la plagioclasa y el feldespato potásico los de mayor tamaño, alcanzando 0,5 a 3,5cm de espesor.

En los primeros estudios se presentaba este cuerpo con una edad post-cretácica por estar intruyendo los cuerpos graníticos del triásico-jurásico (Mendoza y Jaramillo, 1979) y rocas del cretácico (Ward *et al*, 1971), pero actualmente dataciones U-Pb a estas rocas lo ubican en una edad  $8,4 \pm 0,2$  y  $9,0 \pm 0,2$ ma (Mantilla *et al* 2009).

#### **1.2.5. DEPÓSITOS CUATERNARIOS (Qal-Qcl)**

Depósitos presentes en la que quebrada La Baja son de tipo aluvial y terrazas, estos aluviones y bancos de grava gruesa son auríferos y se puede apreciar trabajos rudimentarios en placeres en el sector (Mendoza y Jaramillo, 1979).

### 1.3. GEOLOGÍA ESTRUCTURAL

Las fallas que se presentan en sector del distrito minero de Vetas-California, tienen una tendencia N a NE, una de ellas es la falla de Cucutilla, falla que se desplaza a lo largo de la quebrada Romeral marcando un lineamiento más notorio hacia el N, su dirección principal viene del NE y se dirige al SW para cruzar el río Vetas y el páramo Rico donde se intercepta con la falla de Charta (Ward *et al*, 1973).

Un ramal de esta falla principal es el que atraviesa la quebrada La Baja, de donde se denomina su nombre como falla de La Baja. Gran parte de los lineamientos fotogeológicos están orientados N-NE, los cursos de las quebradas Chicaguá, San Juan y La Baja corresponden a estos lineamientos (Mendoza y Jaramillo, 1979).

Al presentar esta dirección de lineamientos, la falla de La Baja puede ser interpretada como una falla producida por esfuerzos tensionales en un sistema de cizallamiento (Ward *et al*, 1971), las diaclasa tiene una tendencia N50°-80°W, N50°-90°E y N0°-20°W con buzamientos 40°-90°W y 40°-80°E, presentando unos esfuerzos en dirección  $\delta_1=N45^\circ W/25^\circ SW$ ,  $\delta_2=S55^\circ E/NE$  y  $\delta_3=S48^\circ W/5^\circ NW$  (Pérez y Vargas, 1993), los filones en algunas excavaciones presentan una tendencia N70°-90°E y N50°-70°W con buzamientos 50°-70°NW y direcciones de esfuerzo  $\delta_1=N70^\circ W/70^\circ NW$ ,  $\delta_2=N20^\circ W/70^\circ NW$  y  $\delta_3=N70^\circ E/20^\circ SE$  (Aceros y Lamus, 1993).

Estructuralmente la mineralización o mineralizaciones que se presentan a lo largo de la quebrada La Baja está controlada por la falla de mismo nombre a través de las fracturas que han servido de circulación y depositación de dichos minerales (Bueno, 1955 y Carvajal y Rodríguez, 1975), los filones de San Celestino, Píe de Gallo, El Cuatro y La Mascota están relacionados al pórfido que posiblemente estuvo controlado por la falla La Baja (Mendoza y Jaramillo, 1979). A estas fallas

se les ha comprobado un movimiento pre y post cretácico (Julivert y Téllez, 1973 en Mendoza y Jaramillo, 1979).

#### **1.4. MINERALIZACIÓN**

Al hablar de la mineralización del municipio de California-Santander, no se puede tan solo nombrar un tipo de mineralización en general, puesto que el emplazamiento de la misma no es igual en cada uno de los sectores que comprende el área minera, desde brechas hidrotermales hasta filones mineralizados se encuentran a lo largo de la quebrada La Baja y la vereda Angosturas (Ward *et al*, 1971), con diferentes tipos de roca caja y de ganga, lo cual permite no solo referirse a una mineralización sino a las diferentes mineralizaciones presentes en dicho municipio.

Una de las primeras mineralizaciones descritas en el sector ha sido la del filón de San Celestino (Bueno, 1955), identificado como una brecha hidrotermal que se cementó en el material fracturado por la falla de La Baja. En dicha brecha la paragénesis no se efectuó en una sola fase, sino en varios tiempos sucesivos tanto para la mineralización y la tectónica (Pagnacco, 1962); una primera fase tectónica produce una red de pequeñas fracturas, una primera fase mineralizante está contenida por pirita I, enargita, galena y cuarzo I, una segunda fase mineralizante contiene blenda y tetraedrita (estas dos mineralizaciones fueron masivas), luego en una segunda fase tectónica se forma la falla mayor y la brechadura de los minerales, la tercera fase mineralizante contiene pirita II, marcasita y cuarzo II, y finalmente la alteración y lixiviación que contiene covelina y calcosina. Pagnacco (1962), describe los algunos fragmentos de la brecha como fragmentos de pórfido y concluye que las mineralizaciones del filón de San

Celestino fueron producidas por el batolito que causó la formación del pórfido ácido de California.

Ward *et al* (1971), asocia las mineralizaciones de las minas San Celestino, La Catalina y La Mascota por minerales presentes como calcopirita, covelina, bornita, esfarelita, galena, rara vez molibdenita y uraninita en San Celestino. EL oro en estas minas está asociado a las cantidades considerables de molibdeno, tungsteno, cobre, plomo y zinc.

El filón conocido como La Francia, fue descrito por Carvajal y Rodríguez (1975), su mineralización está contenida por cuarzo, pirita, galena argentífera y esfarelita, el cuarzo se presenta en varias generaciones tanto criptocristalino como anhedral, la pirita pudo haber sido formada por el proceso de alteración de los minerales ferromagnesianos, donde se desprendió hierro y se combinó con azufre por los fluidos mineralizantes. Para estos autores es posible que las soluciones hidrotermales que depositaron los filones provienen de fuentes magmáticas residuales de la cristalización de los pórfidos tonalíticos, y que estos fluidos tenían abundante cantidad de azufre, CO<sub>2</sub> responsables de la alteración hidrotermal presente.

Mendoza y Jaramillo (1979), describen las mineralizaciones con contenido de pirita, galena, esfarelita, tetraedrita, marcasita, enargita y calcopirita, en algunos sectores se presenta reemplazamiento total de galena por blenda y tetraedrita. El cuarzo es de tipo criptocristalino tiene apariencia de calcedonia y está asociado localmente con adularia, alunita y sulfuros. La presencia de alunita en los filones de cuarzo sin molibdeno, sugiere que se trata de alunita supergénica.

Un estudio de las alteraciones en el sector, propone cuatro diferentes paragénesis de alteraciones, la primera es caolinítica, con minerales como caolín, alunita, jarosita y cuarzo, la segunda es sericítica, con sericita y cuarzo, una tercera es la propilítica con clorita y epidota, por último la silicificación y piritización, siendo esta la más importante de los yacimientos (Polania, 1983).

En la mina La Bodega se presenta una asociación mineral de cuarzo, pirita como mayor sulfuro rico en oro y plata, alunita por la oxidación de la pirita y hacia la mina La Baja se encuentran estos mismos con esfarelita, galena y tetraedrita (Pinto, 1991). La presencia de alunita sugiere un fluido con contenido apreciable de concentraciones de sulfato, como alteraciones de venas en rocas graníticas (Barnes, 1979 en Pinto, 1991).

Pérez y Vargas (1993), proponen tres fases mineralizantes para la mina San Cayetano, la primera de ellas con pirita, galena y cuarzo, una segunda con cuarzo, esfarelita, pirita y calcopirita y una última con cuarzo, pirita y marcasita, además describen cinco alteraciones presentes, una filica con cuarzo, pirita y sericita, la propílica con clorita, epidota, calcita, zoisita, zeolita, caolinita, sericita y pirita, la argílica con illita, montmorillonita, hellosita, cuarzo y calcita, la argílica avanzada con alunita, caolinita, dickita, diáspora y pirofilita, por último la oxidación con gohetita, hematita y jarosita. De esto se destaca la zona propílica no fue avanzada por la presencia de zeolitas (gismondina y despuljosita).

En el depósito Angosturas, se han descrito cuatro diferentes tipos de menas auroargentíferas, la primera de ellas tiene dos paragénesis diferentes, una con oro, plata, pirita, tetraedrita, telurio y marcasita, y otra con oro, plata, tetraedrita y digenita, la tercera. La segunda mena contiene una paragénesis con oro, plata, pirita, calcopirita, tetraedrita, arsenopirita y bornita, otra paragénesis con oro, plata, pirita, calcopirita, digenita, tetraedrita y enargita. Una tercera mena contiene una paragénesis de oro, plata y pirita. La última mena presenta una primera paragénesis con pirita, calcopirita y una segunda paragénesis con limonita, ilmenita y magnetita (Díaz y Guerrero, 2006).

El control de estas mineralizaciones, está asociado a un control estructural con una estrecha relación al pórfido (Mendoza y Jaramillo, 1979), esto está basado en que los principales filones de California se localizan en dirección del stock de

pórfido granodiorítico de La Baja, las zonas de intensa alteración hidrotermal son frecuentes en los alrededores de pequeñas masas de roca porfirítica.

Este depósito ha sido encajado en un depósito de categoría veintipe, y genéticamente como un yacimiento de origen magmático o magmático de tipo hidrotermal de termal medio a bajo (Pinto, 1991 y Pérez y Vargas, 1993).

## 2. METODOLOGÍA

Para llevar a cabo el desarrollo de este proyecto, se separaron las actividades programadas en seis etapas, (I) revisión y análisis de información, (II) trabajo de campo, (III) preparación de materiales geológicos y caracterización de materiales geológicos, (IV) análisis y discusión de resultados, (V) diseño preliminar de la mineralización y (VI) preparación del informe final.

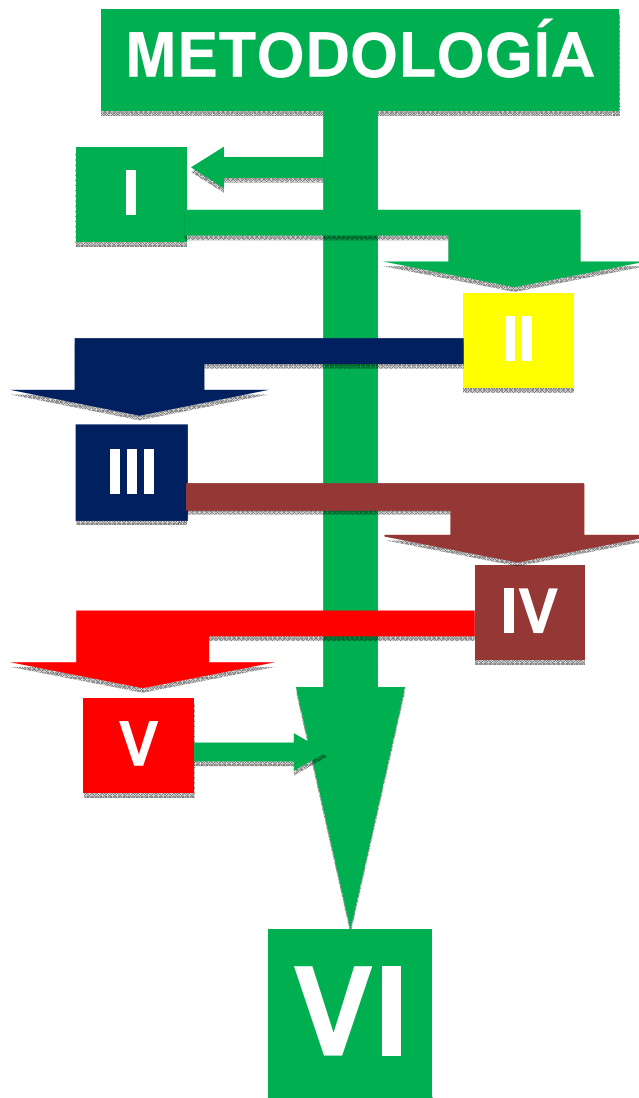

## **2.1. REVISIÓN Y ANÁLISIS DE INFORMACIÓN**

La consulta y revisión bibliográfica complementaria se realizó en la totalidad del tiempo de ejecución del proyecto. Las principales fuentes investigadas fueron las bases de datos de la biblioteca general de la Universidad Industrial de Santander (UIS) y del Instituto Colombiano de Geología y Minería (INGEOMINAS), tomando como referencia los trabajos de investigación realizados en el sector de interés, particularmente mapas cartográficos y memorias explicativas, trabajos de grado y artículos científicos en revistas especializadas, además de trabajos previos realizados por la SOCIEDAD MINERA LA BAJA S.A. en sus minas.

Esta información fue separada de acuerdo al objetivo específico que presentara, desde la geología de superficie hasta la descripción de las mineralizaciones presentes. Luego de ser separada, se tuvo en cuenta la fecha de dicha información, pues esto permite reconocer el avance que se ha realizado en los estudios de la zona y las correcciones de estos mismos.

Otra información extra para realizar este proyecto, es la referente a los modelos de los yacimientos de este tipo de depósitos, donde fue necesario obtener documentos o estudios que representen las características geológicas semejantes al yacimiento o la mineralización en estudio.

## **2.2. SALIDA DE CAMPO**

Para desarrollar esta segunda etapa, fue necesario dividir el trabajo de campo en dos salidas, la primera para desarrollar la geología local en inmediaciones de la mina La Baja y la segunda para identificar la mineralización del túnel Ventanas.

### 2.2.1. RECONOCIMIENTO DE GEOLGÍA GENERAL

La primera salida se realizó por un lapso aproximado de dos semanas, para desarrollar una cartografía local del área de estudio, con recolección de muestras para análisis petrográfico y toma de datos estructurales y descriptivos, recorriendo no solo el área correspondiente la mina La Baja, sino también su alrededores, esto para reconocer la unidades litológicas que se presenta en el sector, además de identificar la o las posibles rocas caja donde se emplaza la mineralización.

**Figura 2.** Sector y alinderación, se encuentra las áreas de la mina La Baja y sus alrededores recorridos para reconocer la geología general. Tomado de archivos de la empresa, ver anexo 3, modificación propia.

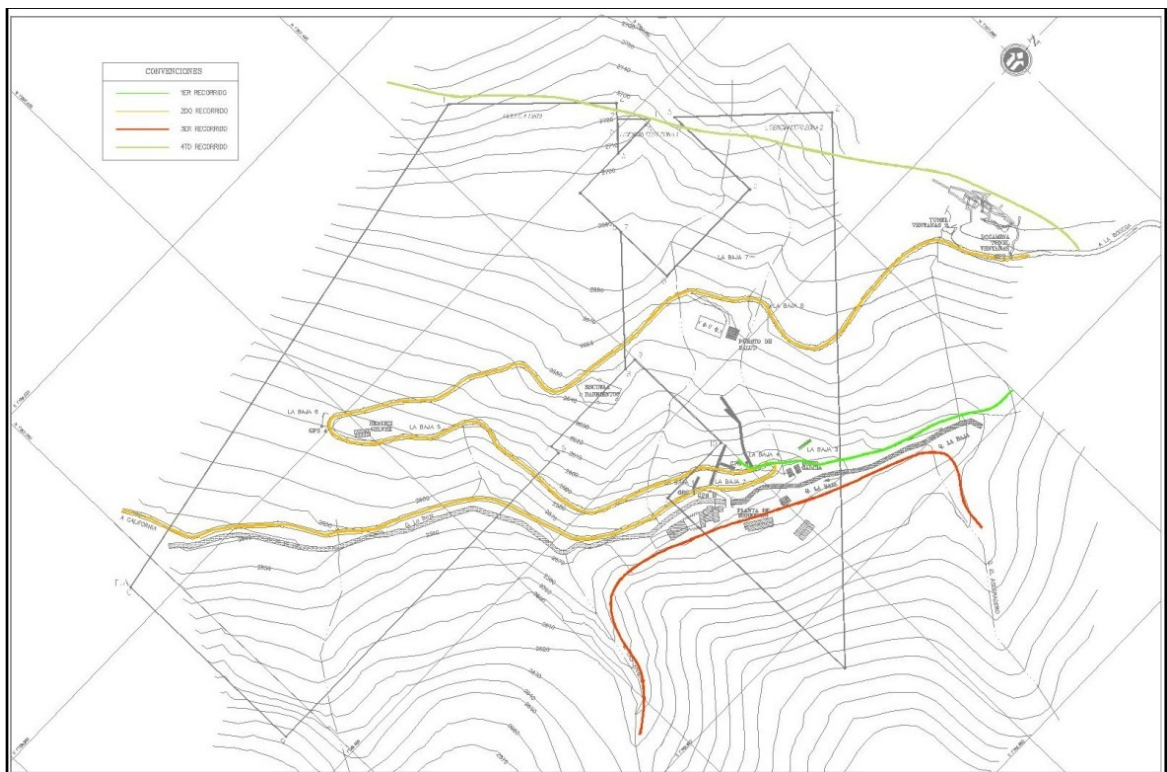

Para poder desarrollar esta cartografía local, se recorrió el camino o carreteable principal desde cercanías de la mina El Cuatro hasta la mina La Bodega, pasando por la mina La Baja, los caminos que se presentan hacia las fincas y hacia el cerro El Violetal y algunas quebradas aledañas como la quebrada de Las Ánimas (ver figura 2). El análisis petrográfico se realizó con descripción de muestras de mano, y con cinco secciones delgadas realizadas en el laboratorio de preparación de muestras, para hacer descripción en microscopios marca Nikon del laboratorio de microscopía óptica, ambos laboratorios de la Escuela de Geología de la UIS.

### **2.2.2. RECONOCIMIENTO DE LA MINERALIZACIÓN**

La segunda salida se programó un mes después de la primera, con el fin de realizar una cartografía detallada del área de la mina y del túnel Ventanas, además de tener en cuenta sus mineralizaciones. Para el desarrollo de esta salida fue necesario dedicar un tiempo específico a la toma de datos y recolección de muestras del túnel Ventanas, que es donde actualmente se desarrolla la explotación por parte de la SOCIEDA MINERA LA BAJA S.A., y otro tiempo para la toma de datos y recolección de muestra alrededor de las antiguas explotaciones de la mina La Baja, que como se dijo antes, están abandonadas y no es permitido el acceso a dichos túneles.

En el túnel Ventanas, se recorrieron los niveles 2 y 3, pues el 1 nivel se encuentra tapado a causa de caída de las paredes que lo soportan, lo cual impide su estudio. Del nivel 2 se tomaron datos estructurales y descriptivos, recolección de muestras en cada una de las clavadas o traviesas donde se realizaron frentes de explotación, frentes que en la actualidad se encuentran detenidos en su explotación por decisiones técnicas por partes de quienes dirigen la explotación por lo cual este nivel solo presenta un frente explotación denominado frente 3. En

el nivel 3, se encuentran los frentes de explotación 1 y 2, cada uno de ellos con una clavada o travesía que pretenden conectar con el nivel 2.

**Figura 3.** Túnel Ventanas, donde actualmente se desarrollan las labores de explotación por parte de la empresa, se evidencian los frentes donde se tomaron los diferentes datos y muestras. Tomado de archivos de la empresa, modificación propia.

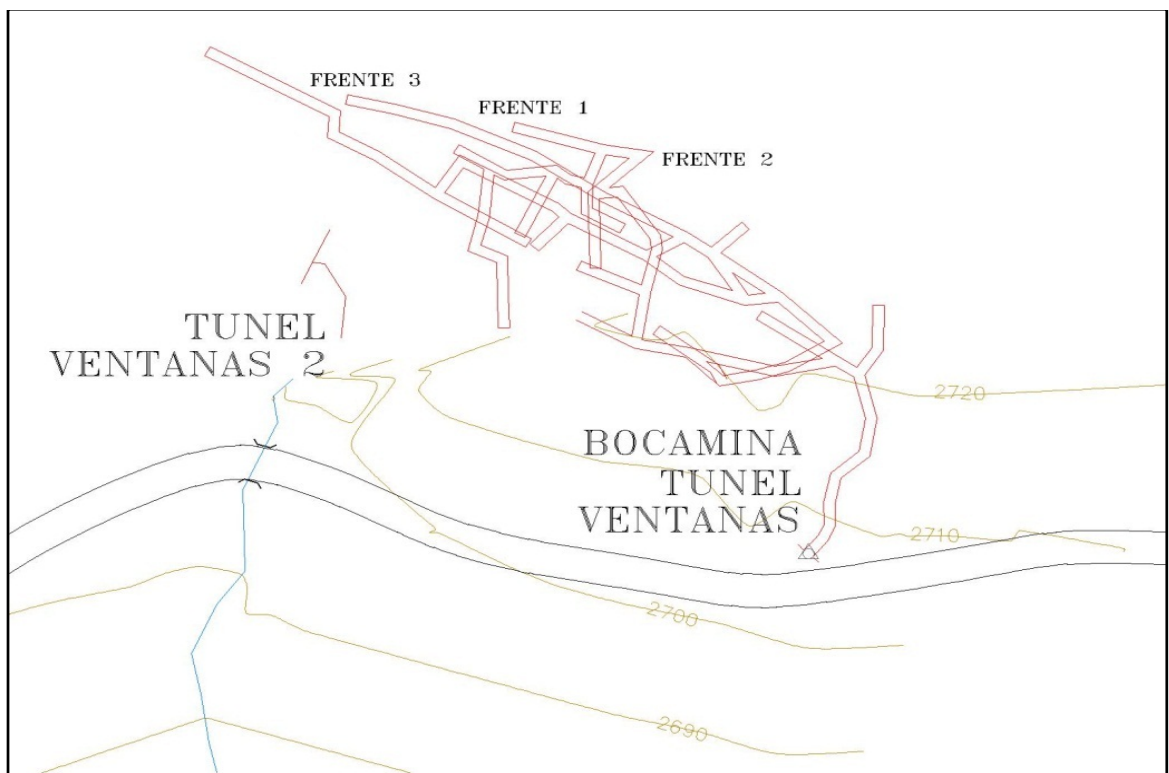

Como el túnel Ventanas presenta una mineralización que los mineros que realizan la explotación denominan bolsón (no han encontrado roca caja pues la mineralización continua hacia todos los lugares que han decidido explotar dentro del túnel), los datos estructurales y descriptivos y la recolección de las muestra de mayor interés tomadas dentro del túnel fueron las de los frentes 1, 2 y 3, pues solo

en estos frentes se presenta la asistencia técnica de luz y espacio necesario y adecuado, y solo allí se puede corroborar la expansión o extensión de la mineralización (ver figura 3).

**Figura 4.** Área de las antiguas labores de explotación de la mina La baja. a) túnel 1 abandonado. b) túnel 2 abandonado. Archivo personal.



Con respecto a la geología y mineralización del sector de explotación antiguo de la mina La Baja, se realizó un recorrido por toda el área de tal manera que se obtuviera una cantidad de datos y muestras representativas. Como los túneles donde se desarrollaba anteriormente las explotaciones de la mina La Baja están en abandono y con impedimento para ingresar (ver figura 4 y 5), se tomaron datos estructurales y descriptivos y recolección de muestras para identificar la geología y posibles mineralizaciones alrededor de estos.

## **2.3. PREPARACIÓN Y CARACTERIZACIÓN DE MATERIALES GEOLÓGICOS**

La tercera etapa es la de mayor duración, pues en esta se contemplan la preparación de las muestras y el análisis o caracterización de las mismas.

### **2.3.1. ANÁLISIS PETROGRÁFICO**

El análisis petrográfico realizado para las muestras en esta etapa es mineralógico, a través de 6 secciones delgadas y 4 secciones pulidas (ver tabla 1), realizadas en el laboratorio de preparación de muestras de la Escuela de Geología de la UIS, con el proceso estándar a seguir para la realización de las mismas, corte de la muestra que se decidió analizar en una cortadora marca Minosecar 2 ROW-RATHENO, secado en mufla, nivelado en una pulidora devastadora marca BUEHLER, pegado de placa de vidrio, y nivelado final hasta 3 micras con abrasivo 400 hasta 1000, esto para las secciones delgadas; para las secciones pulidas, luego de nivelar la cara que se decidió analizar, se pule en una pulidora de paño marca MONTASUPAL hasta obtener el resultado querido.

Las secciones delgadas se analizaron en el laboratorio de microscopía óptica de la Escuela de geología de la UIS, en microscopios marca Nikon que contiene objetivos de 5X, 10X, 20X y 40X, y permite la toma de fotos por cámara integrada. El análisis mineralógico se llevó a cabo siguiendo las normas de los manuales de laboratorio de Mineralogía Óptica (Mier, 1990) Petrología Ígnea (Mantilla, 2003) y Petrología Metamórfica (García, 2007), además del manual de mineralogía de Kehr (1965) y la ayuda de Atlas de Mineralogía Óptica (Ríos, 2005 y MacKensie, 1980).

**Tabla 1.** Muestras escogidas y su ubicación en el área de estudio, para análisis petrográfico con sección delgada y sección pulida. Coordenadas de GPS según observatorio de Bogotá, ver anexo 3. Elaboración propia.

MUESTRA	TIPO DE ANÁLISIS	UBICACIÓN
GΔ4-M3	Óptico por sección pulida	Túnel Ventanas cruzada frente 1
GΔ5-M5-A	Óptico por sección delgada y pulida	Túnel Ventanas frente 2
GΔ5-M5-B	Óptico por sección delgada y pulida	Túnel Ventanas frente 2
GΔ11-M7	Óptico por sección pulida	Túnel Ventanas cruzada 5 frente 3
GΔ15-M9	Óptico por sección delgada	N-1307490, E-1129498
GΔ22-M12	Óptico por sección delgada	N-1307271, E-1129280
GΔ28-M15	Óptico por sección delgada	N-1307634, E-1129419
GΔ29-M16	Óptico por sección delgada	N-1307531, E-1129356

Las secciones pulidas se les realizó análisis calcográfico, método utilizado para identificación de minerales opacos con microscopios de luz reflejada, para este análisis se utilizó el microscopio de luz reflejada marca Nikon del laboratorio GOTS (Grupo de Óptica y Tratamiento de Señales), en las instalaciones de la UIS en Guatiguará, con ayuda de un manual de Determinación de Minerales Opacos (Spry and Gedlinske, 1987), además del atlas virtual de Smenet.

### 2.3.2. ANÁLISIS QUÍMICO CON DIFRACCIÓN DE RAYOS X (DRX)

Se decidió como técnica de análisis químico, el método de difracción de rayos X o DRX, técnica que permite de manera cualitativa y cuantitativa la obtención o conocimiento de todos los minerales presentes en una muestras, sobre todos aquellos que están en menor proporción y no se pueden identificar en sección delgada, además de tener mayor precisión en el análisis cuantitativo.

En total se tomaron 6 muestras representativas para realizar dicho análisis (ver tabla 2), la preparación de las muestras para dicho análisis se llevó a cabo en el laboratorio de triturado de la Escuela de Geología de la UIS, en una trituradora de mandíbulas Retsch, luego de obtener la muestra triturada, se pasó por un mortero de AGATA para llevarlas a un tamaño de  $38\mu\text{m}$  (400mesh), necesario para el análisis de DRX, el total de cada muestra fue de 20gr aproximadamente. El análisis de DRX se realizó en las instalaciones del laboratorio de rayos x de la Escuela de Química de la UIS, en un difractómetro de polvo marca PANalytical modelo X'PERT PRO MPD bajo las siguientes condiciones:

Voltaje	45(kV)
Corriente	40(mA)
Rendijas Soller	0.04 rad (Incidencia y Difracción)
Rendijas Fijas	1/4 y 1/8 (Incidencia) y 1/4 (Difracción)
Muestreo	0.013° 2theta
Rango de Medición	4-70° 2theta
Radiación	CuK $\alpha$ 1
Filtro	Ni
Detector	de estado sólido referencia PIXcel con 255 canales activos
Tipo de barrido	Continuo
Tiempo por paso	59 segundos

**Tabla 2.** Muestras escogidas y su ubicación en el área de estudio, para análisis cuantitativo de difracción de rayos x DRX. Coordenadas de GPS según observatorio de Bogotá, ver anexo 3. Elaboración propia.

MUESTRA	TIPO DE ANÁLISIS	UBICACIÓN
GΔ3-M1-A	CUANTITATIVO	Túnel Ventanas frente 1
GΔ3-M1-B	CUANTITATIVO	Túnel Ventanas frente 1
GΔ4-M3	CUANTITATIVO	Túnel Ventanas cruzada frente 1
GΔ5-M5-A	CUANTITATIVO	Túnel Ventanas frente 2
GΔ5-M5-B	CUANTITATIVO	Túnel Ventanas frente 2
GΔ15-M9	CUANTITATIVO	N-1307490, E-1129498

### **Análisis Cualitativo**

El análisis cualitativo de las fases presentes en la muestra, se realizó mediante comparación del perfil observado con los perfiles de difracción reportados en la base de datos PDF-2 del International Centre for Diffraction Data (ICDD).

### **Análisis Cuantitativo**

El análisis cuantitativo de las fases encontradas se realizó mediante el refinamiento por el Método de Rietveld del perfil observado, habiéndole agregado a la muestra una cantidad conocida de un estándar interno (Aluminum oxide, - 100mesh, 99%. Corundum,  $\alpha$ -phase. Aldrich No. 23,474-5) correspondiente al 20%.

## **2.4. ANÁLISIS Y DISCUSIÓN DE RESULTADOS**

Una vez obtenidos cada uno de los resultados de las pruebas junto a la información previa, se organizó un trabajo estadístico de todos los datos con tablas y figuras correspondientes, con el fin de plasmar la litología local en un plano cartográfico, además de identificar el tipo de mineralización y su condicionante con respecto a su emplazamiento.

## **2.5. DISEÑO PRELIMINAR DEL YACIMIENTO**

Luego de realizar los análisis correspondientes y sus respectivas comparaciones o discusiones de los análisis, se realizó el diseño preliminar del yacimiento en el software AUTO-CAD 2010, donde se ubican en plano 2D la cartografía y mineralización del área, identificando cada una de las diferencias que presenta el yacimiento. Con el mismo software, se utiliza la herramienta o se implementa la herramienta de proyección en 3D, que se realiza luego de aplicar las respectivas actualización y corrección de curvas de nivel o topografía correspondiente al área, con esta herramienta es posible modelar profundidades, contactos y espesores desde las diferente perspectivas que permite dicha dimensión, este modelo preliminar se realizó con el fin de mostrar el posible condicionante espacial de la mineralización.

Para realizar este diseño preliminar y utilizar las herramientas correspondientes del software AUTO-CAD 2010, fue necesaria la asistencia del profesional en diseño de dimensiones Yurlewinson Mantilla, quien ofreció su conocimiento y experiencia en la dirección del diseño.

## **2.6. PREPARACIÓN DEL LIBRO O INFORME FINAL**

El paso final del estudio o proyecto, fue la consignación de toda la información obtenida en este libro o informe técnico científico final, que se presentará tanto a la universidad UIS, como a la entidad correspondiente donde se desarrolla la práctica empresarial, la SOCIEDAD MINERA LA BAJA S.A., y su debida sustentación una vez concluido la ejecución del proyecto.

### **3. RESULTADOS**

A continuación se presentan cada uno de los análisis de datos realizados en el transcurso del proyecto, fase por fase, para descripción adecuada de la geología local que presenta el yacimiento.

#### **3.1. GEOLOGÍA DEL ÁREA DE ESTUDIO**

La geología que se presenta a continuación, fue obtenida en las salidas de exploración en campo, realizadas en el área de la mina La Baja y sus alrededores. En el caso de la descripción geomorfológica del área de la mina La Baja, es necesario tomar en cuenta la geomorfología que presenta toda la zona que recorre la quebrada La Baja, pues la licencia de esta mina se encuentra en medio de dicha afluyente.

La geoforma general que se evidencia en el recorrido de la quebrada La Baja es de tipo encañonada, ya que fluye en el sector, de Norte a Sur desde la vereda Angosturas hasta su encuentro con el río Vetás, atravesando las paredes que se levantan al este y oeste, encerrando el paisaje de forma abrupta (ver figura 5a).

El lineamiento que se evidencia a consecuencia de la falla de La Baja, es el que ha permitido este tipo de geoformas, pues es notorio que las paredes a lado y lado se han levantado en torno a este plano de falla, proporcionando pendientes en forma de v, típica de paisajes formados por rocas cristalinas, siendo más escabrosas al Este que al Oeste en este caso.

Aunque la geoforma que se observa con mayor facilidad es el ancañonamiento, Galvis (1998), propone que el distrito minero de California-Vetas está dentro de una caldera volcánica de aproximadamente 10Km<sup>2</sup>, dicha caldera presenta sus

paredes rodeando ambos distritos, pues el cono volcánico de que le suprayacía colapsó y erosionó, dejando solo las huella de la caldera. Además de proponer esta geoforma en el sector, también anota que el cerro El Violetal, es el cono resurgente de esta caldera o antiguo volcán, cerro que se encuentra ubicado casi en la mitad de dicha caldera (ver figura 5b, 5c, 5d, 5e y 5f).

Teniendo en cuenta estas dos geoformas principales, el área de la mina La Bodega hace parte tanto de la caldera volcánica como de cañón de la quebrada La Baja, pues hacia el Oeste se encuentra parte de su alinderación respectiva, donde se levantan algunas de las paredes de posible paleovolcán, además que al Este de la alinderación está la base topográfica del cerro El Violetal, y es atravesada por la quebrada de La Baja, quedando ubicada en la mitad de este cañón.

Cabe anotar que la mineralización del municipio de California solo se presenta o hasta el momento solo se ha descubierto desde el cañón de la quebrada La Baja hasta la vereda Angosturas.

La mineralización del área de la mina La baja, se encuentra al igual que las mineralizaciones de todo el sector en sus alrededores, condicionada estructuralmente por la falla de La Baja, falla que es evidenciable por el lineamiento que presenta la quebrada que lleva su nombre, lineamiento que mantiene una dirección NE (ver anexo 2), siendo esta satélite de la falla regional de Cucutilla.

**Figura 5.** Geomorfología. a) Geoforma encañonada que recorre la quebrada de La Baja, sector en el cual se presenta la mineralización auroargentífera del municipio de California. b) paredes de la posible caldera volcánica, al fondo Angosturas. c) paredes de la posible caldera volcánica, al fondo Vetás. d) paredes de la posible caldera volcánica, al fondo páramo Rico. e) paredes de la posible caldera

volcánica, al fondo el cuatro. f) cerro El Violetal, como resurgente del paleovolcán, tomado desde la bocamina del túnel Ventanas. Figura b, c, d, e y f caldera y paleovolcán propuesta por Galvis (1998), tomadas desde el cerro El Violetal, archivo personal.

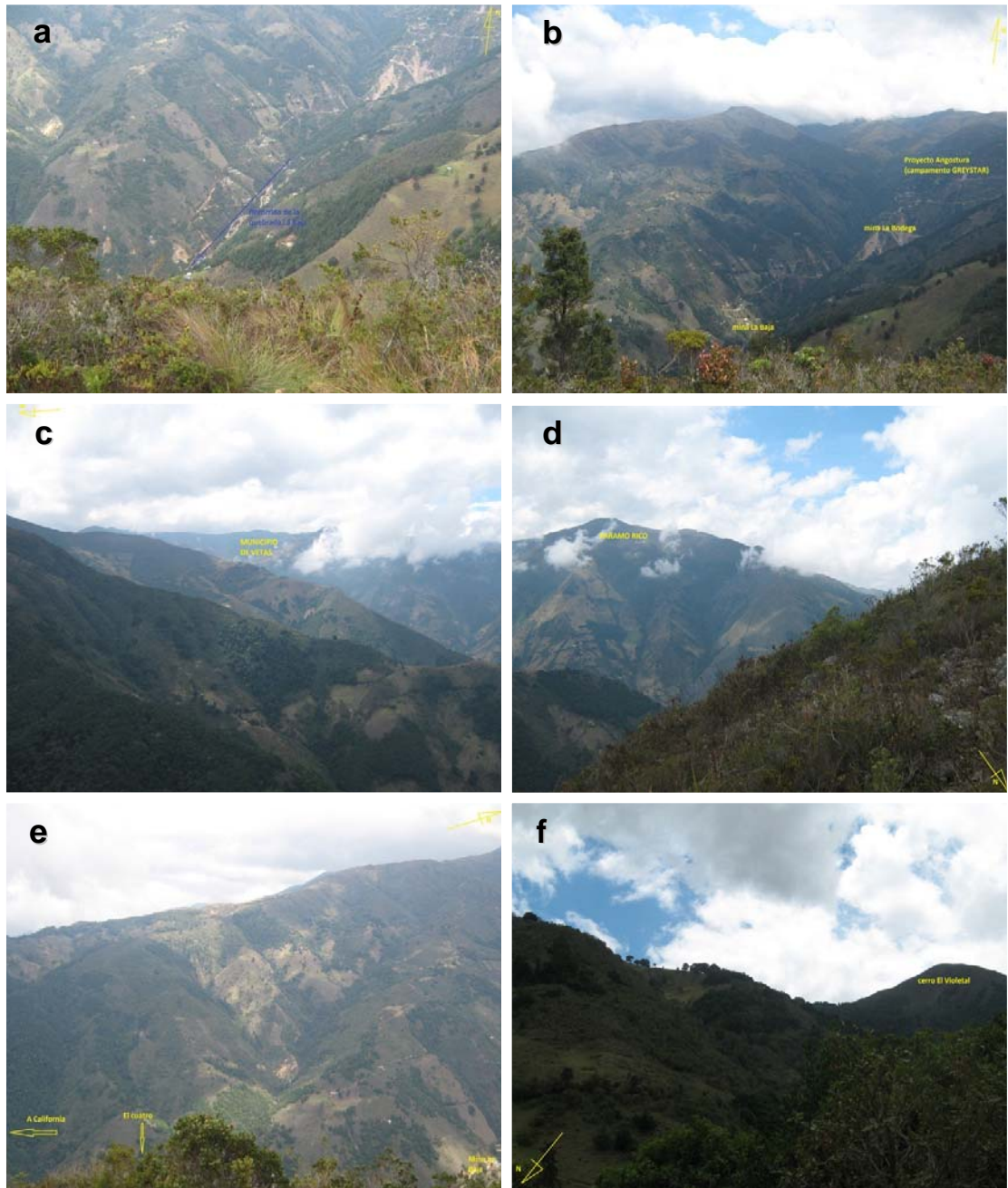

Dicho condicionamiento fue reconocido por Mendoza y Jaramillo (1979), además de otros estudios del sector, que enmarcan un condicionamiento estructural en las mineralizaciones, específicamente en las brechas hidrotermales de San Celestino, El cuatro, La Francia y Mascotas (Bueno, 1955, Carvajal y Rodríguez, 1975, Mendoza y Jaramillo, 1979, Aceros y Lamus, 1993,).

Otras fallas en el sector que posiblemente esta relacionadas con las brechas mineralizadas, pues están en la misma dirección de las mineralizaciones brechificadas y son satélites de la falla de la Baja, son la falla de Sisavita, las fallas correspondientes a las quebradas Móngora y La Venta (Galvis *et al*, 2009), y la falla de Angosturas (Díaz y Guerrero, 2006).

Todas estas mineralizaciones de tipo brecha hidrotermal, tiene un direccionamiento del emplazamiento en sentido SE, sentido perpendicular a la dirección de la falla La Baja, de igual forma, la brecha hidrotermal que se presenta en el túnel Ventanas, tiene un direccionamiento en el emplazamiento en sentido SE, constituyéndose posiblemente como una brecha condicionada estructuralmente por la falla de La Baja. En las labores de explotación, la mineralización presentan tres familias de diaclasas, una principal con dirección N20°-30°E/40°-50°SE que se evidencia constantemente en el techo de los túneles distanciadas cada 5 a 8 metros, y dos secundarias con dirección N45°-70°W/35°-40NE y N45°-65°W/50°-60°SW (ver figura 6a y tabla 3).

Al ser las familias de diaclasa principales las más consecuentes y constantes, es posible que la dirección de emplazamiento sea esa misma dirección. Una tercera razón para creer que esta brecha está condicionada estructuralmente, es la continuidad que han presentado en los frentes de explotación, los cuales han encontrado roca caja hacia el NW, mientras su profundización o clavadas de nivel se siguen adelantando en sentido SE. Con el fin de verificar la continuidad de la mineralización, se realizó un segundo túnel de laboreo a 60-70 metros al W de la bocamina del túnel Ventanas, a este segundo laboreo se le denominó túnel

Ventanas 2 (ver figura 2 y anexo 1), de aproximadamente de 15 metros de profundidad en dirección NW, pero no se consiguió dicha mineralización, por lo cual se cree que el espesor de la brecha no supera los 100m de diámetro, y su extensión aumenta solo en el sentido de su buzamiento.

**Figura 6.** Estructuras en el túnel Ventanas. a) principales familias de diaclasas presentes en la mineralización tipo brecha hidrotermal, del túnel Ventanas, frente de explotación 2. b) falla local perpendicular a la falla de La Baja, se puede observar en el recuadro una zona de gouge de falla. Archivo personal.

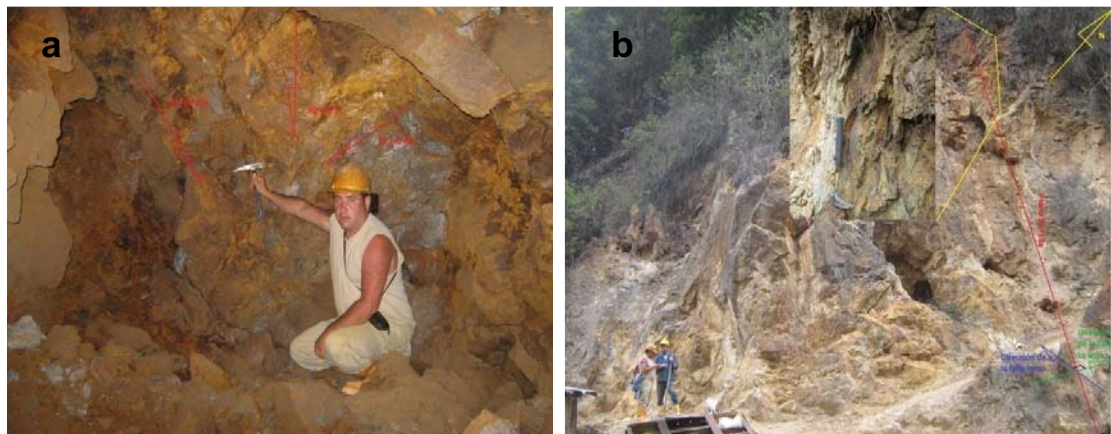

En general el sentido estructural del sector donde se presentan las mineralizaciones auroargentíferas del municipio de California (Santander), corresponde a un sistema de esfuerzos tensionales o sistema compresivo (Ward *et al*, 1971), donde se evidencian planos de cizallamiento y en algunos sectores como en la mina de La Bodega zonas de gouge de falla (Galvis *et al* 2009), al igual que en el área de la mina La Baja, en esta última, es posible observar el plano de falla perpendicular al lineamiento que presenta la falla de La baja (ver figura 6b).

**Tabla 3.** Familias de diaclasas tomadas en los labores de explotación del túnel Ventanas, brecha hidrotermal. Archivo personal.

DIACLASA	FAMILIA 1	FAMILIA 2	FAMILIA 3
1	N30°E/46°SE	N45°W/36°NE	N60°W/51°SW
2	N29°E/40°SE	N53°W/36°NE	N45°W/55°SW
3	N20°E/42°SE	N48°W/35°NE	N63°W/55°SW
4	N28°E/50°SE	N70°W/36°NE	N58°W/55°SW
5	N23°E/40°SE	N62°W/40°NE	N47°W/50°SW
6	N28°E/41°SE	N63°W/35°NE	N65°W/58°SW
7	N30°E/47SE		N63°W/60°SW
8	N20°E/46°SE		
9	N28°E/40°SE		
10	N25°E/41°SE		

### 3.2. LITOESTRATIGRAFÍA

La litoestratigrafía que se presenta a continuación, ha sido contextualizada con los trabajos previos que se han realizado en el sector, por lo cual se tendrán en cuenta los nombres ya establecidos para las rocas que afloran en dicha zona.

Las rocas más antiguas que afloran en el área de la mina La Baja, corresponden a rocas metamórficas, de estructura néisica que por su composición se denomina neis biotítico, y se encuentran al norte de la concesión sobre la vía que conduce a la vereda de Angosturas (ver figura 7a), y al Este y de la concesión sobre el camino de herradura junto a la quebrada La Baja hacia la quebrada El Aserradero (ver figura 7c). Aunque abarca una pequeña extensión dentro de los límites de la alinderación correspondiente a la mina La Baja, se extiende hacia el sector del túnel Ventanas que pertenece a la mina La Bodega pero que se encuentra con

permiso de explotación por parte de la mina La Baja (según contrato especial autorización ante INGEOMINAS), como se mencionó en las generalidades de este estudio. En el afloramiento es evidenciable su estructura néisica, sus bandas en general mantiene una dirección N20°-35°W y un buzamiento de 55°-65°NW (ver figura 7c).

La alteración de la plagioclasa a sericita y de la biotita a clorita, es evidente tanto en muestra de mano como en sección delgada y las fracturas que presenta la roca, se han rellenado posiblemente por minerales de sulfuros que han sido alterados por le intemperismo (ver figura 7b y 9b).

Este neis biotítico es correlacionable con el neis migmatítico encontrado en la leyenda de la geología del sector, del cual se habla en el marco teórico de este estudio, por tal razón se ha dicho que cronológicamente son las rocas más antiguas que afloran en el área de la mina La Baja, y el metamorfismo que las afectó es de tipo regional, de facies anfíbolita en la orogenia Grenvilinana (Mantilla, 2009).

Las rocas ígneas son las de mayor presencia en el área de la mina La Baja, todas estas a manera de plutones o rocas intrusivas, es el caso de la granodiorita que aflora hacia el Este del sector de estudio, en el túnel ventanas, siendo esta la roca caja en el sector de la mineralización de dicho túnel, en el centro-Este, se extiende por el camino de herradura junto a la quebrada La Baja, allí se observan una estructura en forma de diques (ver figura 7e).

**Figura 7.**Roca metamórfica, neis biotítico. a) afloramientos sobre la vía que comunica la mina La Baja con la vereda Angosturas. b) alteración a sericita y clorita, además de fracturas rellenas por sulfuros también alterados. c) afloramiento sobre en camino de herradura junto a la quebrada La Baja, bandeamiento en rojo. Roca ígnea, granodiorita. d) contacto entre el neis biotítico

y la granodiorita sobre la vía La Baja con la vereda Angosturas. e) afloramiento sobre la el camino de herradura junto a la quebrada La Baja, se puede apreciar la estructura en diques. f) afloramiento sobre la quebrada Las Ánimas, atravesada por venas de cuarzo (recuadro en aumento). Archivo personal.



En la vía que comunica la mina La Baja con la vereda Angosturas se puede apreciar el contacto entre le neis biotítico y este granito (ver figura 7d); hacia el Sur se encuentran afloramientos de este intrusivo, tanto en el casino que pertenece a la mina La Baja, como la quebrada de Las Ánimas, donde se puede ver atravesada por venas de cuarzo horizontal y verticalmente (ver figura 7f).

La roca presenta una textura fanerítica, en su mayoría equigranular, masiva (Mantilla, 2003), en muestra de mano es apreciable la alteración a sericita y en algunos sectores a clorita.

Con base en estos datos y realizando la comparación con los estudios previos de la región, es posible correlacionar esta granodiorita con la granodiorita de edad Triásico que se encuentra en la leyenda de la geología del sector, pues estas contienen similitudes en la mayoría de sus datos y características identificadas.

Un segundo granito que se encuentra en el sector de la mina La Baja, es una alaskita, este aflora específicamente en el centro del área de la mina La Baja, en la vía que comunica a esta hacia la vereda Angosturas, en las antiguas labores de explotación de esta mina, frente a las instalaciones de la planta de beneficio (ver figura 8a).

Elleucogranito, está en contacto con la granodiotira, en el camino de herradura junto a la quebrada de La Baja (ver figura 8b), este contacto se presenta fallado con evidencia de un gouge de falla en el plano de contacto (ver figura 8c).

**Figura 8.** Roca ígnea, alaskita. a) Afloramiento en las antiguas labores de explotación de la mina La Baja. b) contacto entre las rocas ígneas (línea roja), granodiorita y alaskita, en el camino de herradura junto a la quebrada La Baja. c) contacto fallado entre las rocas ígneas, granodiorita y alaskita, en el plano en rojo se aprecia el gouge de falla. d) afloramiento en la cual se puede apreciar el color claro característico de esta roca para ser llamada así. Depósitos cuaternarios. e)

aluviones de la quebrada La Baja, también se puede observar cantos de más de 5 metros de diámetro por caída de rocas. f) coluviones de hasta 10m de espesor, en la vía que comunica la mina La Baja con la vereda Angosturas. Archivo personal.



Este leucogranito o alaskita se correlaciona con la alaskita descrita en la leyenda de los estudios previos de la región, por lo cual su ubicación cronoestratigráfica concurriría de edad Jurásica.

En el sector de la mina La Baja, los depósitos cuaternarios que se presentan son de tipo aluvión y coluvión. El primero de ellos presenta depositación continua por el efecto de la quebrada La Baja y sus afluentes, dicho depósito se encuentra atravesando el área de NE a SW, siguiendo el recorrido de la quebrada nombrada, con cantos de hasta un metro de espesor a lado y lado de la quebrada (ver figura 8a).

Los depósitos de coluvión, no solo se encuentran a orillas de la quebrada La Baja, sino a través de la vía que comunica al municipio de California con la vereda Angosturas, en el área de la mina La Baja, se encuentra aflorando estos depósitos desde las instalaciones de la planta de beneficio de INGEOMINAS hasta la escuela Barrientos, cubriendo una gran parte del terreno estudiado, especialmente hacia Suroccidente, alcanzando espesores de hasta 10 metros de altura (por lo menos hasta donde se puede apreciar, ver figura 8b), con cantos de hasta 5 metros de diámetro. En algunos sectores esta remoción en masa sigue en actividad, sin descartar que los sectores que se han estabilizado, vuelvan a activarse, esto debido a la falta de mantenimiento de los taludes y las pendiente enmarcadas del todo el sector.

### **3.3. PETROGRAFÍA**

Por descripción en sección delgada, el neis biotítico está compuesto por minerales principales como cuarzo, plagioclasa, biotita, muscovita, feldespato potásico, minerales secundarios como clorita (de la biotita), sericita (de la plagioclasa) y caolín (del feldespato potásico), y minerales accesorios como circón y corindón.

En las placas se pueden apreciar las biotitas y muscovitas alineadas, los minerales de cuarzo, plagioclasa y feldespato potásico alargados, típico de los esfuerzos que produjeron el metamorfismo (ver figura 9a). Las texturas que presenta este neis biotítico es lepidogranoblástica y poiquiloblástica (García, 2007), la foliación es continua (ver figura 9b), la posible paragénesis de la roca es cuarzo + plagioclasa + biotita + muscovita, posicionándolo en un metamorfismo regional de fase anfibolita.

Aunque no hace parte de la paragénesis de la roca, el circón es el mineral accesorio presente en esta roca, y se observa generalmente relacionado con la plagioclasa y el cuarzo (ver figura 9c).

En el caso de la granodiorita, los minerales principales que componen la roca son cuarzo (18-20%), plagioclasa (45-50%), feldespato potásico (8-10%), hornblenda (10-15%), biotita (8-10%); minerales menores como muscovita, epidota, clinozoicita y opacos, minerales accesorios como esfena y apatito, y minerales secundarios como clorita (de biotita y hornblenda), sericita (de plagioclasa) y caolín (de feldespato potásico) (ver figuras 9e y 9f).

**Figura 9.** Petrografía, roca metamórfica, neis biotítico. a) cuarzos alargados, biotitas alineadas y algo alteradas, objetivo 5X, nicoles paralelos. b) alteración de la plagioclasa a sericita y biotita a clorita, texturas lepidogranoblásticas y poiquiloblástica, objetivo 5X, nicoles cruzados. c) circón relacionado con cuarzo y plagioclasa alterada a sericita, objetivo 5X, nicoles cruzados. Roca ígnea, granodiorita. d) cristales de clinozoicita provenientes de la alteración de la plagioclasa, objetivo 10X, nicoles cruzados. e) cuarzo, plagioclasa, hornblenda, biotita alterando a clorita, sericita de la alteración de la plagioclasa, feldespato potásico y este mismo alterando a caolín y en el centro un cristal de esfena, objetivo 5X, nicoles paralelos. f) figura anterior en nicoles cruzados, se observar

un cristal de cuarzo incluido en un cristal de plagioclasa. Muestra GΔ28-M15 (a, b y c), muestra GΔ29-M16, archivo personal.

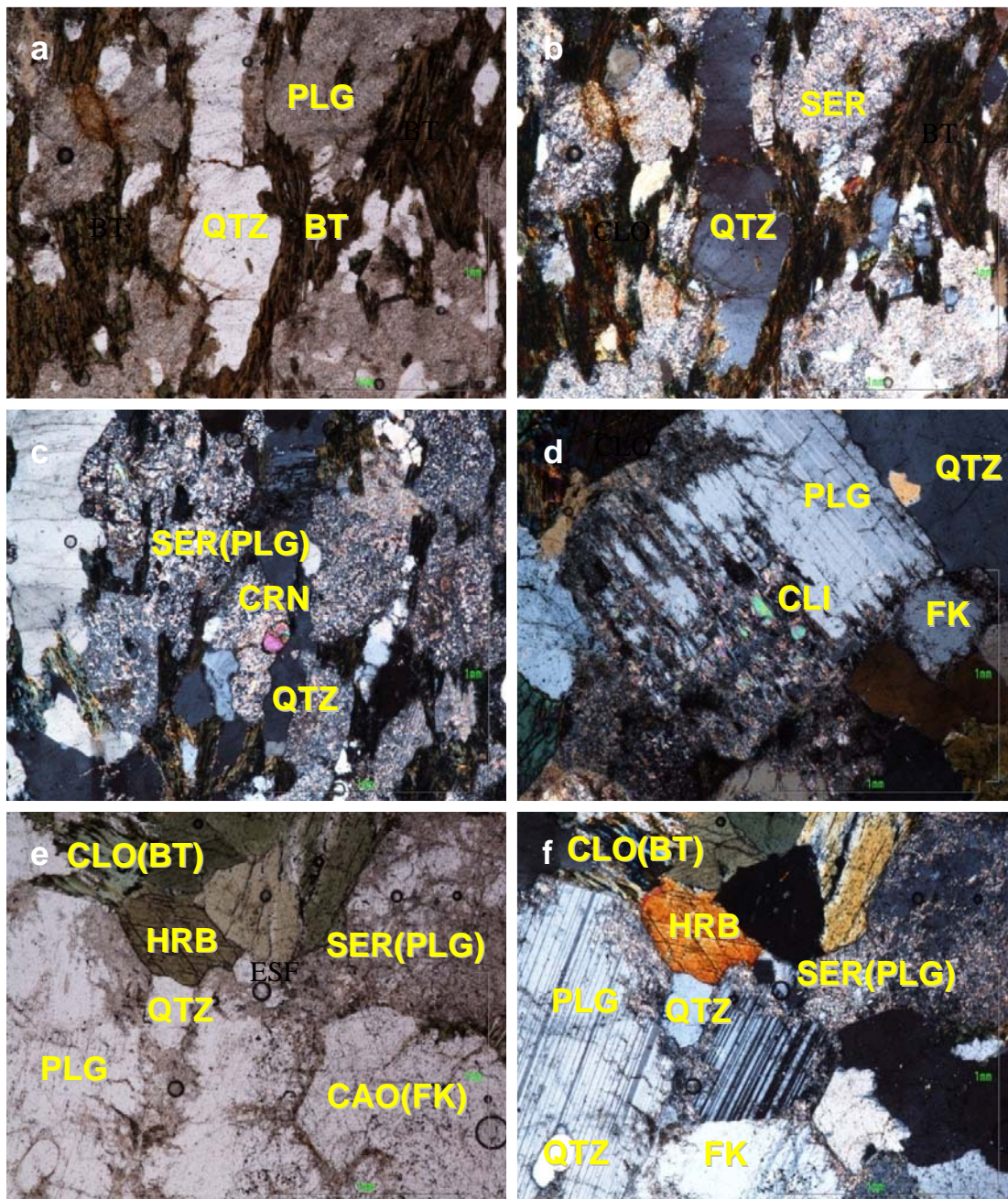

En algunos sectores, la roca presenta una epidotización a manera de vena, generalmente sobre los cristales de plagioclasa y feldespato potásico, que recorre la muestra sin ninguna dirección preferencial (ver figura 10a y 10b), también esta presenta clinozoicita como variedad de la epidota (ver figura 9d).

Otra de las texturas que presenta la roca, es de intercrecimiento, no de manera general sino local, una de estas es la poikilítica (McKensie, 1980), que en este caso son cristales de biotita incluidos en cristales de hornblenda (ver figura 10c y 10d).

Según el triángulo de Streckeisen, la roca se puede denominar como una granodiorita por su contenido de plagioclasa (65-75%), cuarzo (20-25%) y feldespato potásico (10-15%) recalculando composición mineralógica (ver figura 11).

La alaskita mineralógicamente, está compuesta por cristales principales de cuarzo (30-35%), feldespato potásico (15-20%), plagioclasa (10-15%), muscovita (30-35%), minerales menores de paligorskita, greigita y pirita, y minerales secundarios de alunita, sericita (de plagioclasa) y caolín (de feldespato potásico). La greigita, no fue distinguible por calcografía, sino por medio de difracción de rayos X-DRX (ver tabla 4, figura 15f y anexo 4).

**Figura 10.** Petrografía, roca ígnea, granodiorita. a) vena epidotizada, objetivo 5X, nicoles paralelos. b) vena epidotizada, objetivo 5X, nicoles cruzados. c) textura poikilítica, un cristal de biotita incluido en uno de hornblenda, objetivo 10X, nicoles paralelos. d) figura anterior nicoles cruzados. Roca ígnea, alaskita. e) color claro de la alaskita por su composición de cristales como cuarzo, plagioclasa, feldespato potásico y muscovita, objetivo 5X, nicoles paralelos. f) cristal de paligorskita en contacto con muscovita, también se pueden apreciar cristales de cuarzo, plagioclasa alterando a sericita y feldespato potásico alterando a caolín, objetivo

5X, nicoles cruzados. Muestra GΔ22-M12 (a y b), muestra GΔ29-M16 (c y d), muestra GΔ15-M9 (e y f), archivo personal.

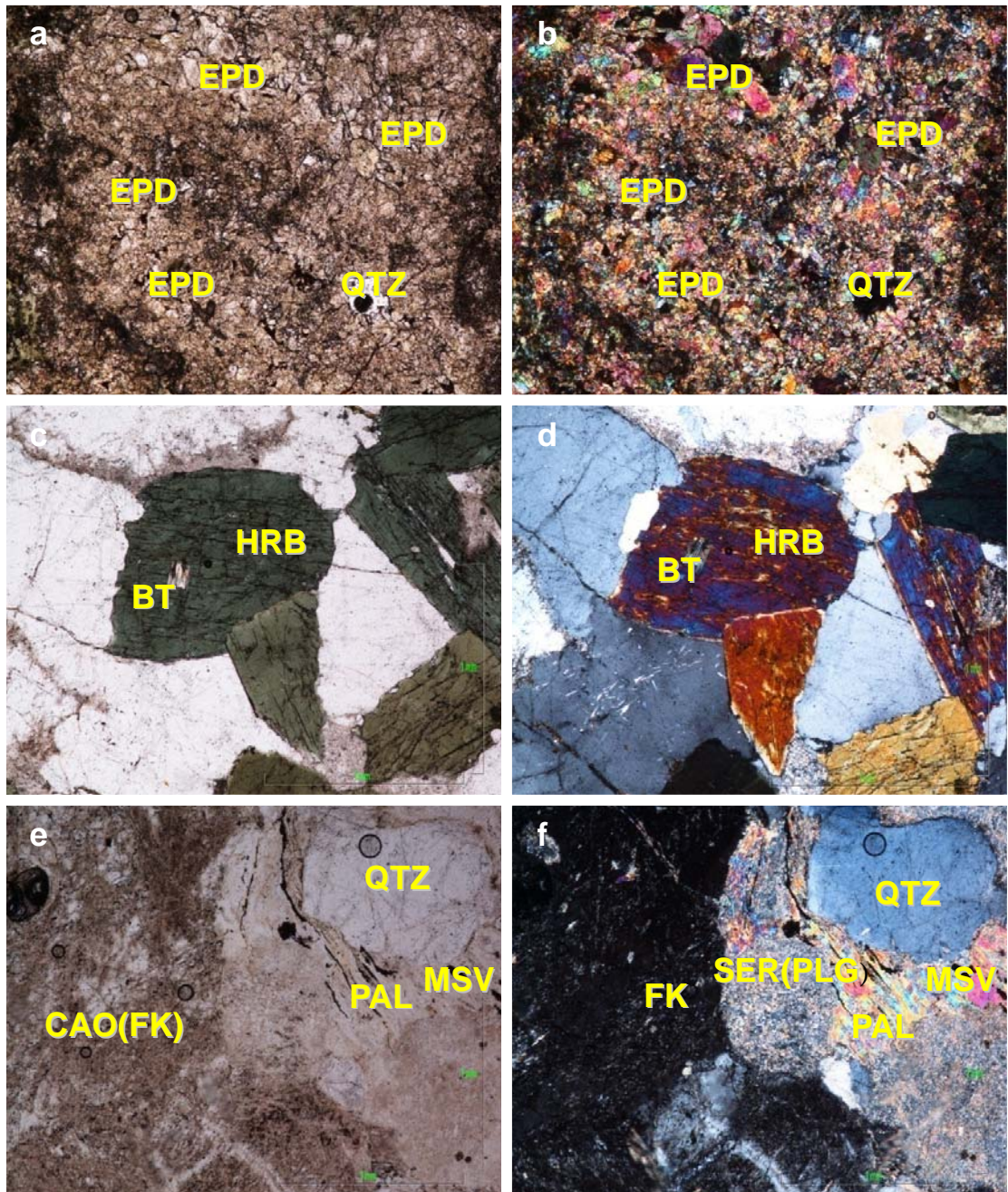

**Figura 11.** Denominación de la roca ígnea, granodiorita, según triangulo composicional QAP de Streckeisen. Tomado de Mantilla (2003), modificación personal.

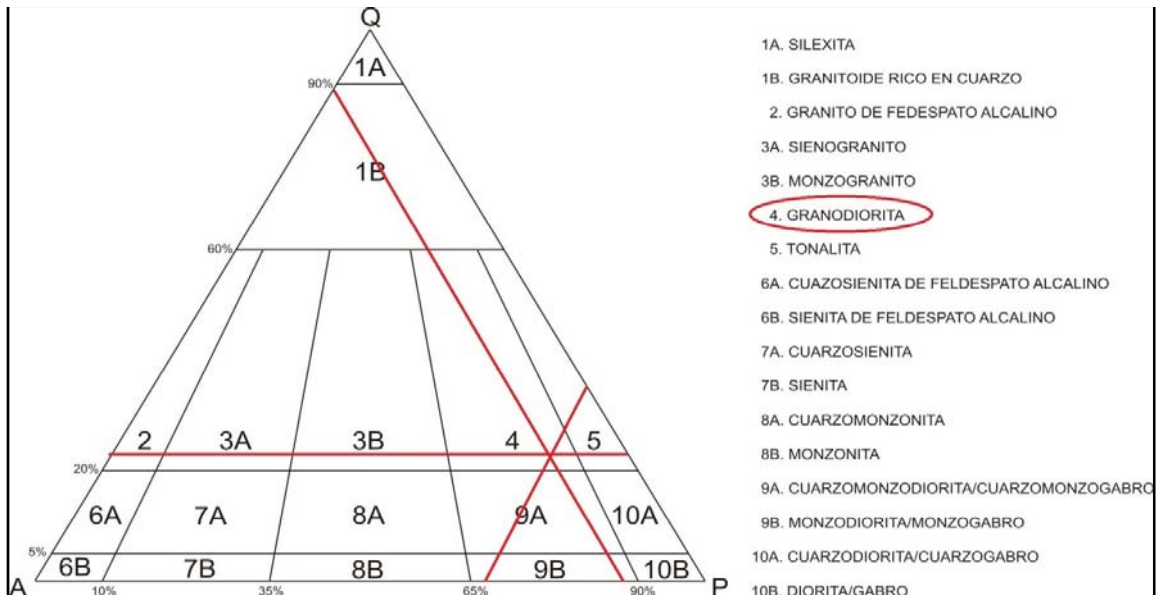

**Figura 12.** Denominación de la roca ígnea, monzogranito (alaskita), según triangulo composicional QAP de Streckeisen. Tomado de Mantilla (2003), modificación personal.

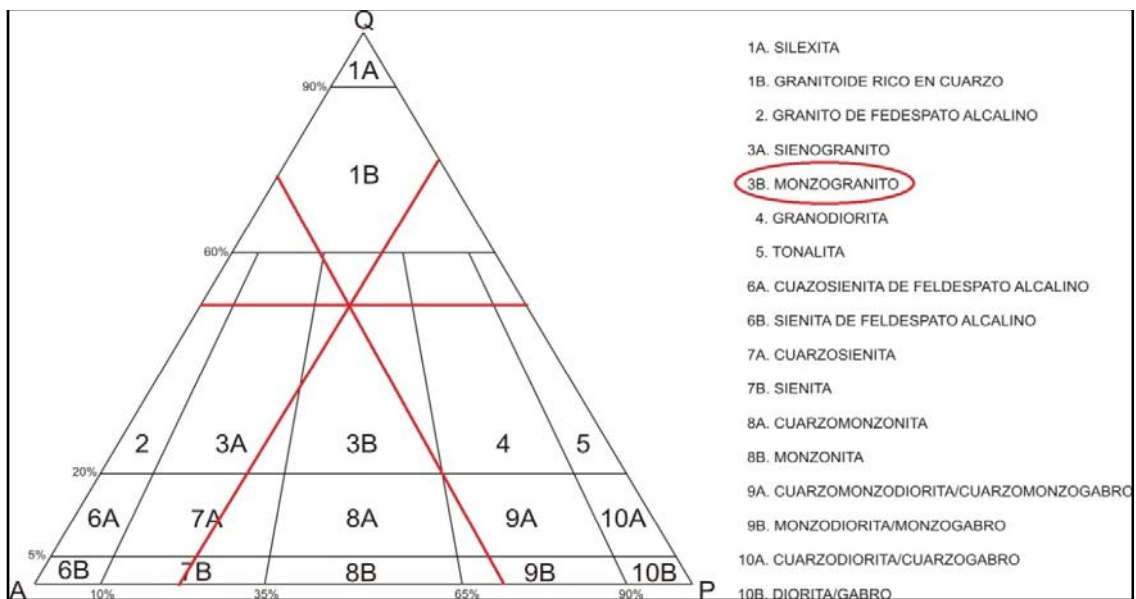

Los cristales de paligorskita que presentan en la roca, son producto de la alteración de los cristales de plagioclasa, como una variedad de mica blanca, y se encuentra generalmente asociada o en contacto con la muscovita (ver figura 10e y 10f).

La denominación de alaskita es proveniente por su color claro característico, que es apreciable a nivel macro en los lugares donde aflora (ver figura 8d), pero teniendo en cuenta el triángulo composicional de Streckeisen y recalculando el contenido mineralógico de cuarzo (50-55%), feldespato potásico (25-30%) y plagioclasa (20-25%), la roca se denomina como un monzogranito (ver figura 12).

**Tabla 4.** Resultado del análisis de difracción de rayos X-DRX a la muestra GΔ15-M9, roca ígnea, alaskita. Archivo personal.

FASE		NOMBRE	CUANTITATIVO
CRISTALINO	$\text{SiO}_2$	CUARZO	33.3%
	$\text{KSi}_3\text{AlO}_8$	ORTOCLASA	15.6%
	$\text{Mg}_5(\text{Si}_4\text{O}_{10})_2(\text{OH})_2(\text{H}_2\text{O})_6$	PALIGORSQUITA	2.7%
	$\text{KAl}_2\text{Si}_3\text{AlO}_{10}(\text{OH})_2$	MOSCOVITA	30.8%
	$\text{Fe}_3\text{S}_4$	GREIGITA	0.6%
	$\text{KAl}_3(\text{SO}_4)_2(\text{OH})_6$	ALUNITA	1.9%
	$\text{FeS}_2$	PIRITA	0.2%
TOTAL CRISTALINOS			85.1%
AMORFO Y OTROS			14.9%

### 3.4. MINERALIZACIÓN

En el área de la mina La Baja, se han realizado dos laboreos de explotación en lugares diferentes, cada uno de estos laboreos se han desarrollado posiblemente sobre mineralizaciones diferentes, la primera de ellas se llevó a cabo en los ya nombrados túneles abandonados de la mina, ubicados sobre la vía que conduce a la vereda Angosturas, la mayoría de ellos, frente a las instalaciones del casino y planta de beneficio de la misma, de los cuales ha sido imposible tomar datos y muestra, pues en todos ellos es prohibida la entrada ya que estos superan los 10 años de abandono; y fuera del abandono de estas labores, no hay un estudio que permita corroborar el tipo de mineralización, la única fuente de información proviene de la administración de la mina, quienes afirman que en dichas explotaciones de hecho, la mineralización era filoniana, pero se desistió del avance porque en algunos túneles se perdió la continuidad de las vetas y en otros hubo advertencia de subsidencia. De acuerdo al sector donde están ubicadas estas labores antiguas, se realizaban atravesando la alaskita, a diferencia de las actuales labores en el túnel Ventanas, donde la roca caja es la granodiorita, por esta información y la información de una mineralización filoniana, es que se puede hacer diferencia entre los dos tipos de mineralización, pero finalmente no hay datos concretos que corroboren esto. En el caso del túnel Ventanas, se puede identificar una estructura brechificada, con una potencia considerable en su emplazamiento, desprendiendo fragmentos de la roca o rocas caja que intuyó, donde se observan xenolitos en su estructura, en algunos lugares con mayor evidencia (ver figura 13a). Al atravesar o recorrer los niveles del túnel Ventanas, también se puede reconocer la posible dirección de emplazamiento, que como se anotó en el subcapítulo de la geología estructural, puede estar condicionado estructuralmente dicho emplazamiento por la falla de La Baja que controla el sector.

En su mineralogía esta brecha está compuesta por minerales principales como cuarzo, muscovita, pirita, dolomita, minerales accesorios como hubnerita (wolframita), greigita, escorodita, circón, calcita y paligorskita, y minerales secundarios como alunita, jarosita y natrojarosita. Cada uno de estos minerales se encuentran asociados en la estructura brechificada, pero no presentan una continuidad en toda la misma, a excepción del cuarzo la alunita y la jarosita, que se encontraron en todas las muestras analizadas, en sección delgada y en difracción de rayos X-DRX.

**Tabla 5.** Porcentaje de contenido mineralógico en las muestras analizadas del túnel Ventanas por difracción de rayos X-DRX. Archivo personal.

MINERAL	%GΔ3-M1A	%GΔ3-M1B	%GΔ4-M3	%GΔ5-M5A	%GΔ5-M5B
CUARZO	76,8	81,3	29,1	69,5	41,5
MUSCOVITA			28,4		6,1
PIRITA	3,7			2,7	1,1
DOLOMITA			N.C.	3,1	
HUBNERITA	1,8				
GREIGITA		N.C.		0,2	0,7
ESCORODITA		6,0			
CIRCÓN	0,4				
CALCITA					0,4
PALIGORSKITA			2,9		
ALUNITA	2,6	2,5	27,9	20,7	33,0
JAROSITA		3,0	3,2	0,8	0,5
NATROJAROSITA	1,3				

Tantos los frentes de explotación como las paredes y techo del túnel, presentan un color marrón óxido, esto debido a la alteración superficial que presentan los sulfuros de hierro presentes, por el contacto de estos con el agua que constantemente fluye por toda la estructura, este color o alteración superficial, no permite la clara identificación de los minerales en campo o en los frentes ya explotados, tan solo en los frentes donde se presenta constantemente explotación es posible encontrar los techos y las paredes sin esta alteración, aunque no por mucho tiempo, pues el flujo constante del agua produce la alteración en muy corto tiempo (ver figura 13b).

Como se anotó anteriormente, el cuarzo está presente en todas las muestras analizadas, además, también es el mineral más abundante (ver tabla 5), y se presenta en dos generaciones, una primera generación de cuarzo anhedral, generalmente asociado a los minerales opacos y a las micas, y una segunda generación de cuarzo amorfo, a manera de matriz afanítica, generalmente asociado a los minerales de alteración (ver figura 14a y 14d).

Las micas presentes en la mineralización son, micas claras, muscovita y paligorskita, estas se encuentran generalmente agrupadas y no presentan alteración (ver figura 14b), los minerales opacos son sulfuros de hierro, el más común es la pirita, que no solo puede ser encontrada en asociaciones con los otros minerales que componen la brecha, sino agrupada en venas o sin ninguna geometría en especial (ver figura 13c).

**Figura 13.** Mineralización del túnel Ventanas. a) estructura y textura brechificada, se aprecia un sector con abundantes xenolitos de la roca caja. b) alteración superficial de los sulfuros de hierro por el agua presente (color marrón óxido), se observa una sección fresca sin alteración (color gris), frente 2. c) agrupación de pirita en venas, rellenando las fracturas de la brecha mineralizada. d) porosidad

característica de la brecha mineralizada, se presenta una textura arenosa de color azulado, correspondiente a la alunita. Archivo personal.

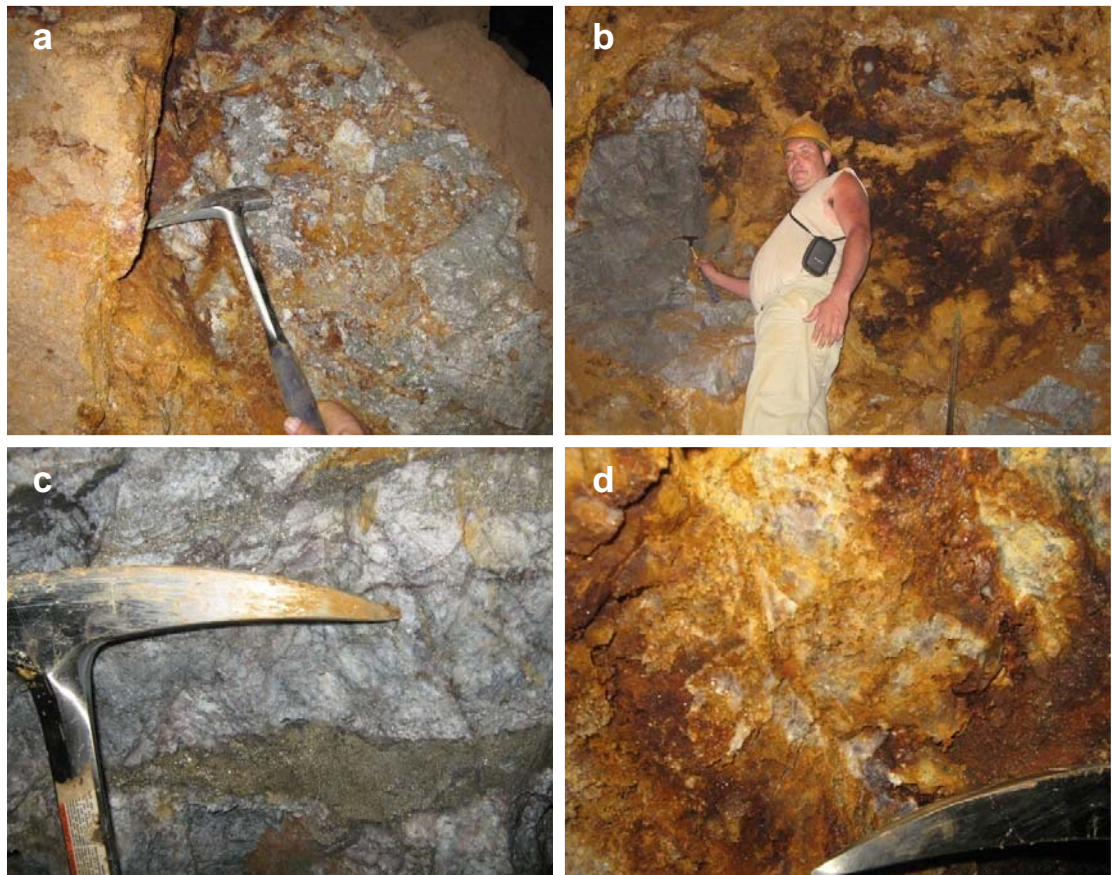

**Figura14.** Mineralización. a) cuarzo anhedral, asociado a minerales opacos, se puede apreciar un circón en el centro, objetivo 5X, nicoles cruzados. b) cristales de muscovita y paligorskita asociados al cuarzo, objetivo 10X, nicoles cruzados. c) cristales de jarosita asociados a cuarzo y minerales opacos de sulfuro de hierro (posiblemente pirita), objetivo 10X, nicoles paralelos. d) alunita asociada a cuarzo amorfo, esta se observa de manera pseudo-acicular, objetivo 10X, nicoles cruzados. e) oro incluido en pirita, objetivo 10X. f) plata incluida en pirita, objetivo

10X. Muestra GΔ5-M5A (a, b y d), muestra GΔ5-M5B (c), muestra GΔ11-M7 (e y f),  
archivo personal.

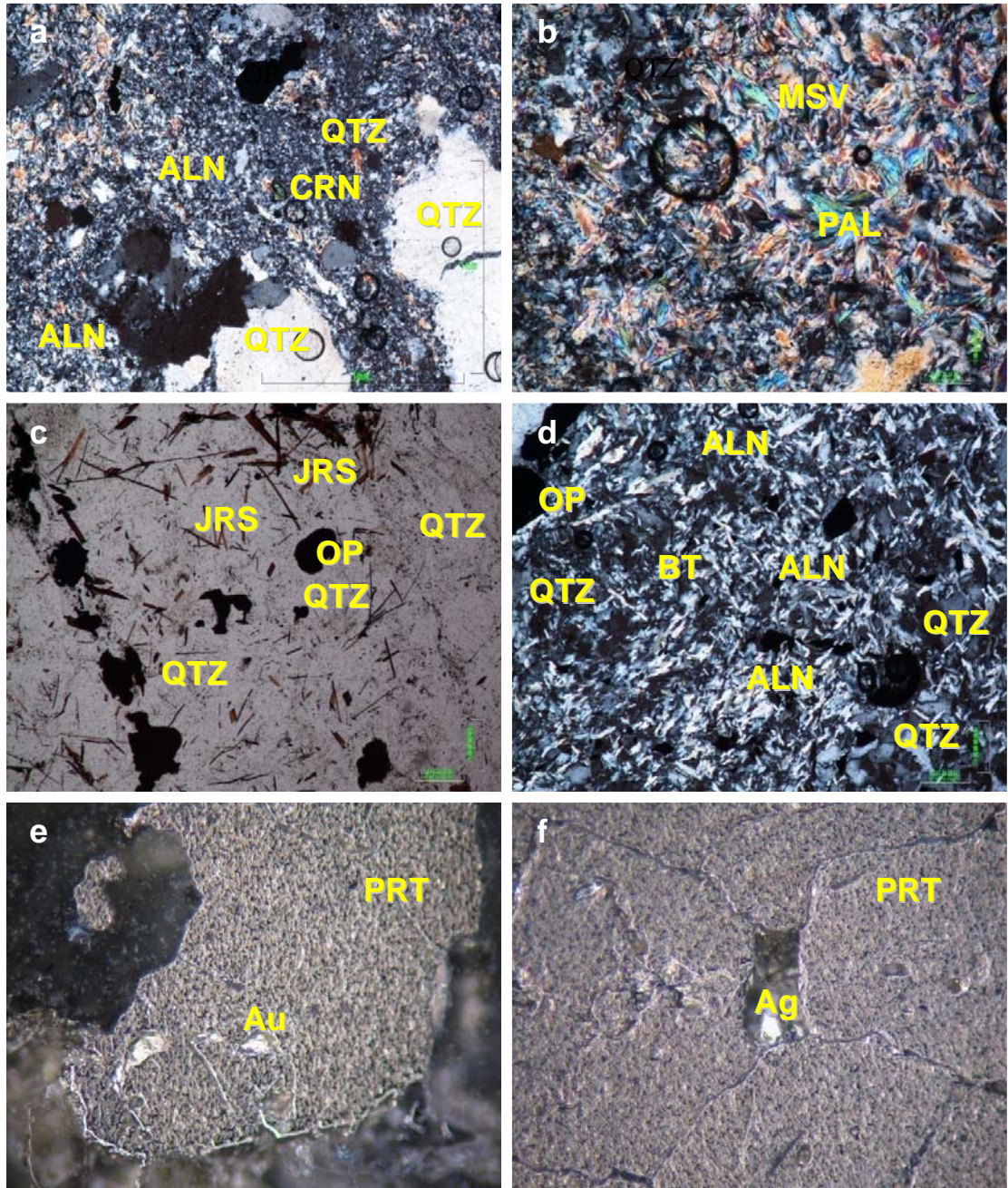

A estos minerales opacos o sulfuros de hierro, está asociado el oro y la plata que se explota según estudios realizados en las otras mineralizaciones del sector (Diaz y Guerrero, 2006), el oro y la plata presentes en esta mineralización del túnel Ventanas, han sido catados o medidos a través de ensayos a fuego realizados a muestras de todos los frentes de explotación de este túnel, análisis que no muestra la asociación directa de estos minerales.

En el análisis calcográfico realizado a las secciones pulidas, también se observó la relación entre oro-pirita y plata-pirita, solo fue posible identificar esta asociación con cristales de pirita, en algunos casos bastante alterada, no se halló relación directa entre el oro y la plata, pero si en cuanto a su presencia, pues solo se encuentran en las agrupaciones de los sulfuros (ver figura 14e y 14f). La Hubnerita no tampoco se identificó en calcografía, solo en DRX, este mineral está presente generalmente en zona hipotermales (Garcés, 1984), lo que indica la potencia del emplazamiento al extraer xenolitos o minerales de esa profundidad.

La jarosita es uno de los minerales secundarios o de alteración presentes en esa brecha mineralizada, se cuantificó en cuatro de los cinco análisis de difracción de rayos X-DRX que se realizaron a la brecha mineralizada, tan solo en la muestra GΔ3-M1A no se cuantificó, pero si se cuantificó la natrojarosita, que en su polimorfo cuando se reemplaza el potasio por el sodio (ver figura 15a, 15b y anexo 4).

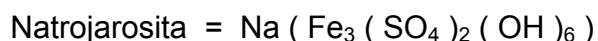
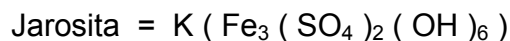

La presencia de estos minerales de alteración (jarosita y natrojarosita), siendo estos pseudomorfos de la pirita, se encuentra asociada a los cristales opacos, más no se muestra como una alteración de la eso cristales (ver figura 14c).

**Figura 15.** Diagramas de fase de las muestras analizadas con difracción de rayos X-DRX. a) muestra GΔ3-M1A. b) GΔ3-M1B. c) GΔ4-M3. D) GΔ5-M5A. e) GΔ5-M5B. f) GΔ15-M9. Ver anexo 4, archivo personal.

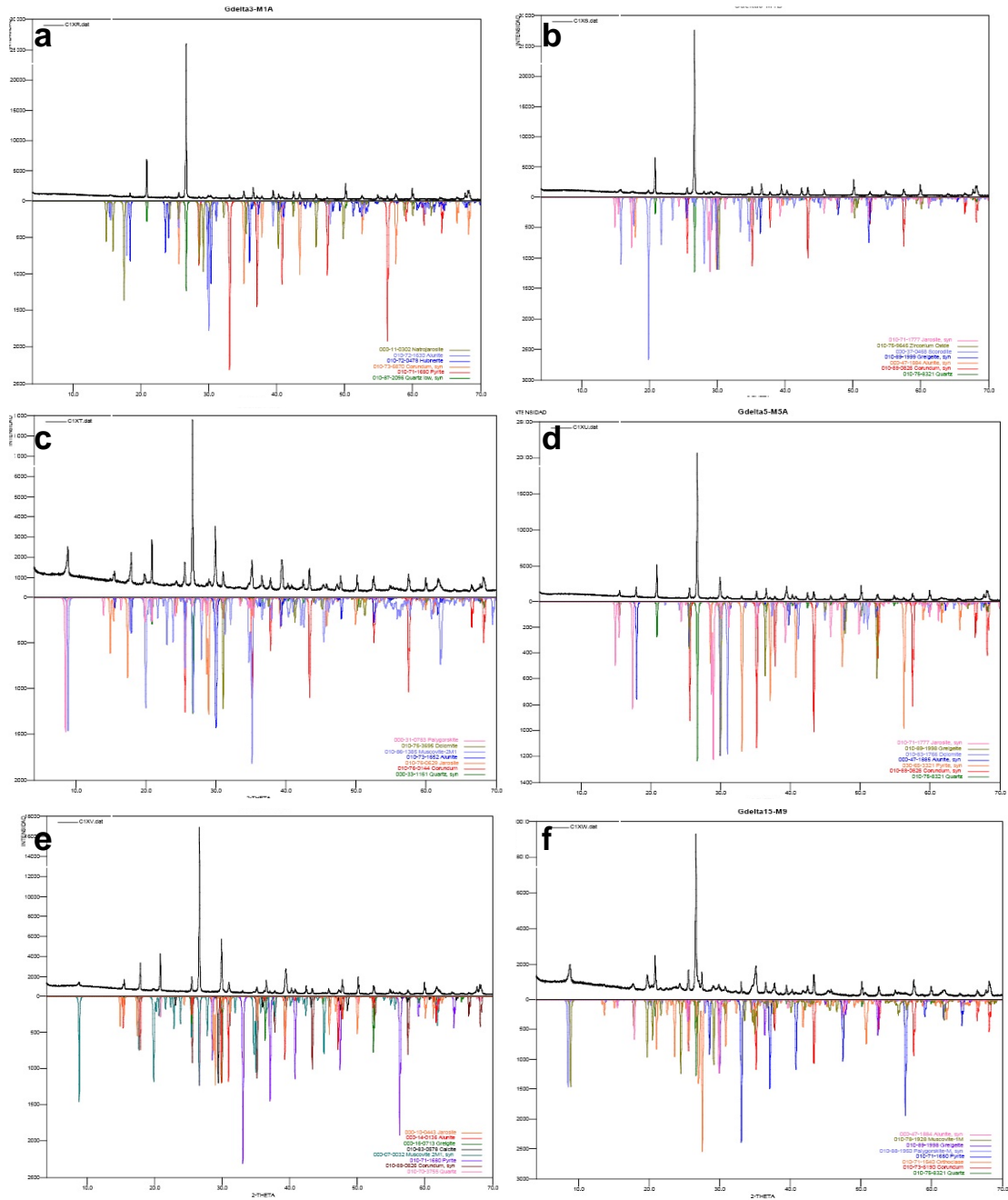

El mineral de alteración que más se presenta en la brecha mineralizada es la alunita, este se encuentra asociado generalmente al cuarzo, y si se considera la relación entre estos dos con respecto al porcentaje de contenido en cada una de

las muestras analizadas, se puede deducir que a medida que el contenido de cuarzo disminuye, el contenido de alunita aumenta (ver figura 16); conociendo que el cuarzo no es un mineral que altere, y que los cristales de cuarzo que están asociados a la alunita son generalmente los amorfos de la matriz, se puede deducir que la alteración a alunita que presenta la brecha hidrotermal, recristalizó en los lugares donde el cuarzo no lo hizo, ocupando sus espacios.

**Figura 16.** Tendencia composicional del cuarzo y la alunita en las muestras analizadas de la brecha mineralizada del túnel Ventanas. Realización personal.

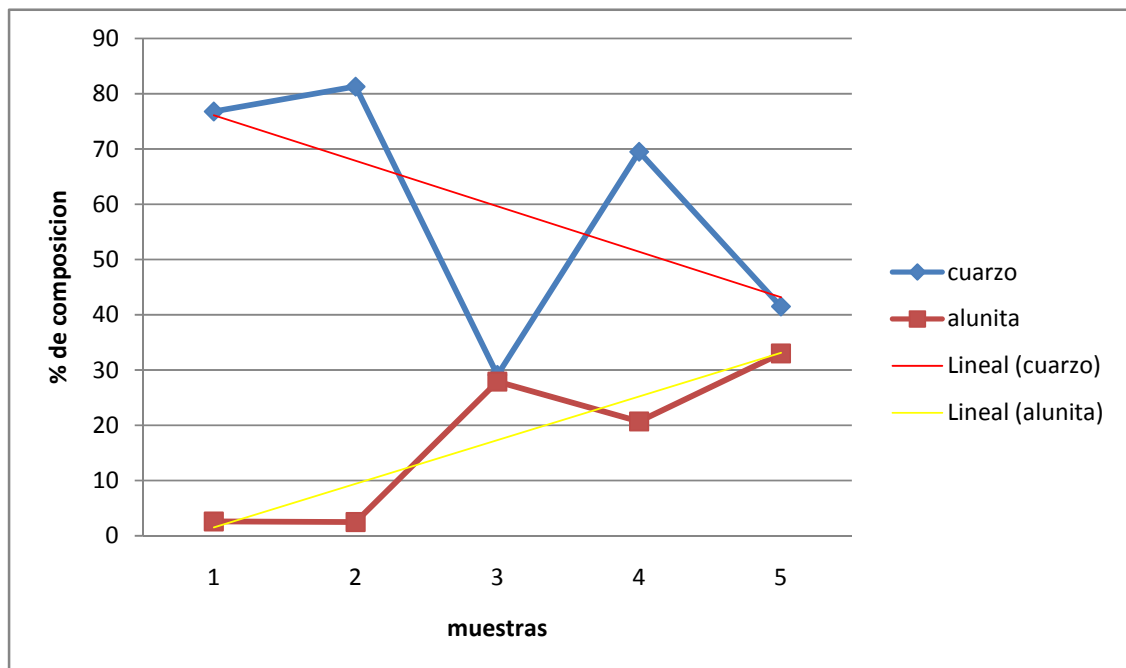

De las muestras que se analizaron tanto con difracción de rayos X-DRX como con mineralogía óptica, aquellas donde se evidenciaba una porosidad característica en toda la brecha mineralizada, arrojaron mayor de contenido de alunita, estos cristales le dan a la textura porosa de la brecha, una textura algo sacarosa o arenosa de color azulado (ver figura 13d y 14d).

La alunita es un mineral presente generalmente en alteraciones de sistemas magmático-hidrotermales, de los cuatro posibles ambientes de formación de la alunita, la que se presenta en la brecha mineralizada corresponde a la supergena, que se desarrolla a partir de la producción de ácido sulfúrico por la meteorización de sulfuros, formando  $(K,Na)Al_3(SO_4)_2(OH)_6$  que involucra la introducción de S y  $H_2O$  y la remoción de  $SiO_2$ , Na, Ca, Mg y Fe, como ocurre en el caso de la brecha mineralizada del túnel Ventanas, además, la forma del mineral en estos casos es pseudo-acicular y se asocia otros minerales supergénicos como hematita y jarosita, esta última presente en la mineralización de la brecha, característico de la alunita supergénica. Este tipo de mineral está presente en la alteración de rocas ácidas, roca caja de la brecha mineralizada (granodiorita), y se cristaliza junto con el cuarzo por alteración de feldespatos, formando así la alteración conocida como alunitización, que por su gran contenido en el cuerpo mineralizado, es posible que se esté presentando como la alteración en la zona de la brecha o en la brecha como tal.

Según uno de los modelos para sistemas magmático-hidrotermales presentes en márgenes de placa, propuesto por Giggenbach (2003), la alunitización se produce en sistemas de depósitos de alta sulfuración y no se produce a más de 1Km de profundidad (ver figura 17).

En este modelo, la alteración alunitica, se produce en sistemas de alta sulfuración, y en el caso del depósito auroargentífero de California, se le ha reconocido como un depósito de alta sulfuración, y sin pretender enmarcar la brecha mineralizada en un modelo sistemático, pues no hay datos suficientes para esto, se puede reconocer una similitud con el tipo de alteración de dicho modelo propuesto por Giggenbach (2003). Partiendo de que este tipo de mineral se hace presente en sistemas magmático-hidrotermales, la brecha mineralizada puede ser encajada o denominada como una brecha mineralizada de tipo hidrotermal o una brecha hidrotermal.

**Figura 17.** Modelo de alta y baja sulfuración y sus alteraciones, sistemas magmático-hidrotermal en márgenes de placa. Tomado de Giggenbach (2003), modificación personal.

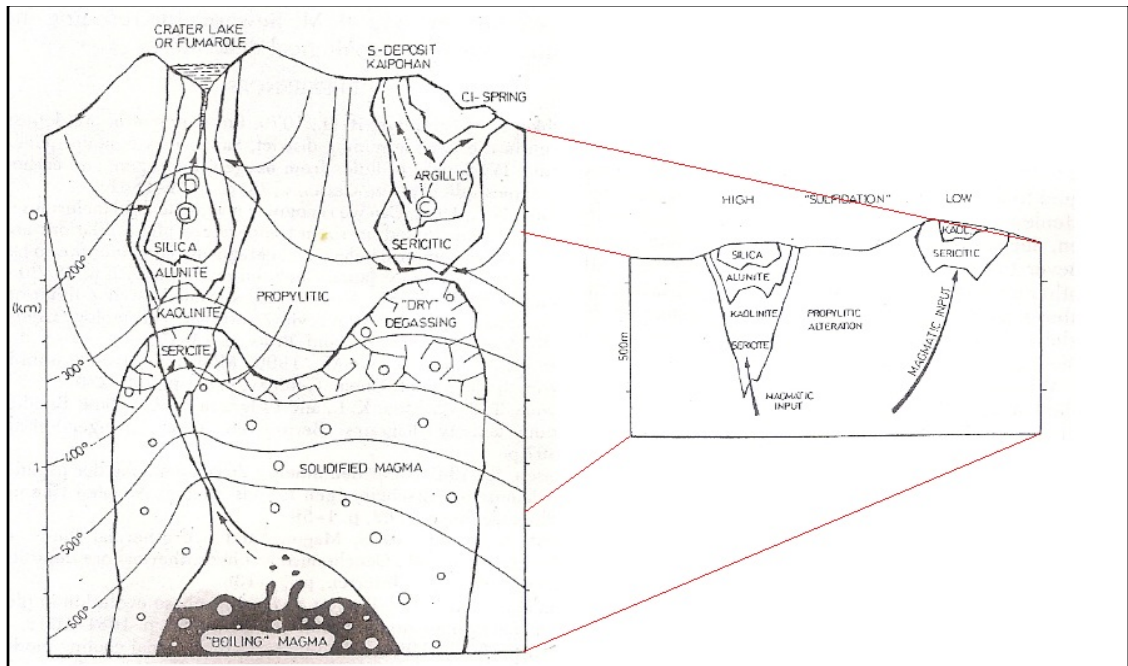

La mineralización de la brecha hidrotermal del túnel Ventanas, no se puede correlacionar directamente con ninguna de las otras mineralizaciones o brechas del distrito en el municipio de California, la razón para no hacerlo, es la diferencia entre los minerales mena y los minerales ganga, que en los casos de los estudios en otras áreas del distrito, han evidenciado desde dos hasta cuatro distintos tiempos de paragénesis o formación, cada uno de estos con una asociación mineral específica y diferente de la otra, pero ninguna de estas asociaciones es igual o similar a la presente en dicho túnel, aunque la mayoría de estos minerales están presentes en las otras mineralizaciones, por lo tanto se marca una distancia

considerable entre la paragénesis o metalogenia de estas, distinguiendo que la asociación mineral de la brecha hidrotermal del túnel Ventanas es:

Minerales mena:

Oro + plata + pirita + greigita + escorodita

Minerales ganga:

Cuarzo + muscovita + paligorskita + calcita + dolomita + circón + hubnerita

Minerales de alteración:

Alunita + jarosita + natrojarosita

### **3.5. METALOGENIA**

Para analizar un marco tectónico de algún yacimiento o depósito mineral, hay que tener o realizar una serie de análisis que permitan obtener detalles precisos o concisos de su emplazamiento, dichos análisis no fue posible realizarlos para este estudio, por lo cual no hay los suficientes datos para concluir un marco tectónico en este caso. A pesar de no contar con los datos necesarios para enmarcar es esta mineralización en un panorama de sus génesis, hay algunos datos obtenidos que permiten proponer o acercarse a un marco tectónico posible para este yacimiento, sin intentar llegar al atrevimiento o demasiada osadía para esto, pues lo que se quiere es tratar de dar una idea de la posibles condiciones que permitieron este emplazamiento o tipo de mineralización.

Las brechas hidrotermales, se presentan en los sistemas magmático-hidrotermales, sistema al cual se ha encasillado esta brecha por su contenido mineralógico y estructural, dichos sistemas constan de una serie de zonas marcadas donde se presentan diferencias en el yacimiento, estas diferencias son

producto de la profundidad de su formación, donde su textura y mineralogía cambian considerablemente, desde un ambiente hipotermal hasta un ambiente epitermal, pasando por un ambiente mesotermal (Garcés, 1984).

Según Sillitoe (2000), las brechas hidrotermales están asociadas comúnmente a sistemas de depósitos de pórfidos, y su emplazamiento se puede producir tanto temprana como tardíamente (ver figura 18a), aunque en sistemas de pórfidos ricos en oro, estas brechas se producen relativamente temprano, y son activadas producto de descargas de fluidos de una fase intermineral del pórfido. Según este mismo autor, estas brechas pueden solaparse en un estado final del sistema con un estado final de la alteración argílica asociado a una mineralización epitermal de alta sulfuración (ver figura 18b). Estos sistemas de alta sulfuración, se producen en sistemas magmático-hidrotermales de margen de placa.

En el distrito minero de Vetas-California se han cartografiado y datado los pórfidos presentes, dichos pórfidos no contienen mineralógicamente oro hasta donde se conoce, aun así, su datación ha sido de  $8,4 \pm 0,2$  y  $9,0 \pm 0,2$ ma (Mantilla *et al* 2009), lo que permite relacionar estas edades con los sucesos geológicos de ese tiempo. Según Toussaint (1999), para el mio-plioceno, las placas oceánicas Nazca y Caribe colisionaban con la placa Suramericana, en medio de estas se encontraban los Andes septentrionales, que actualmente es un bloque en cuña que separa estas placas, todas ellas subduciendo a este. Si se tiene en cuenta el choque de las placas oceánicas con la continental para esa edad, es posible que el margen de placas de las primeras presentara subducción sobre la segunda, y que el magmatismo producido por esta acción, fuera el responsable de los pórfidos encontrados y datados en la región de Vetas-California.

**Figura 18.** Sistema magmático-hidrotermal de pórfidos Sillitoe (2010). a) relación espacial. b) Zonas de las alteraciones, y área de solape. Modificación personal.

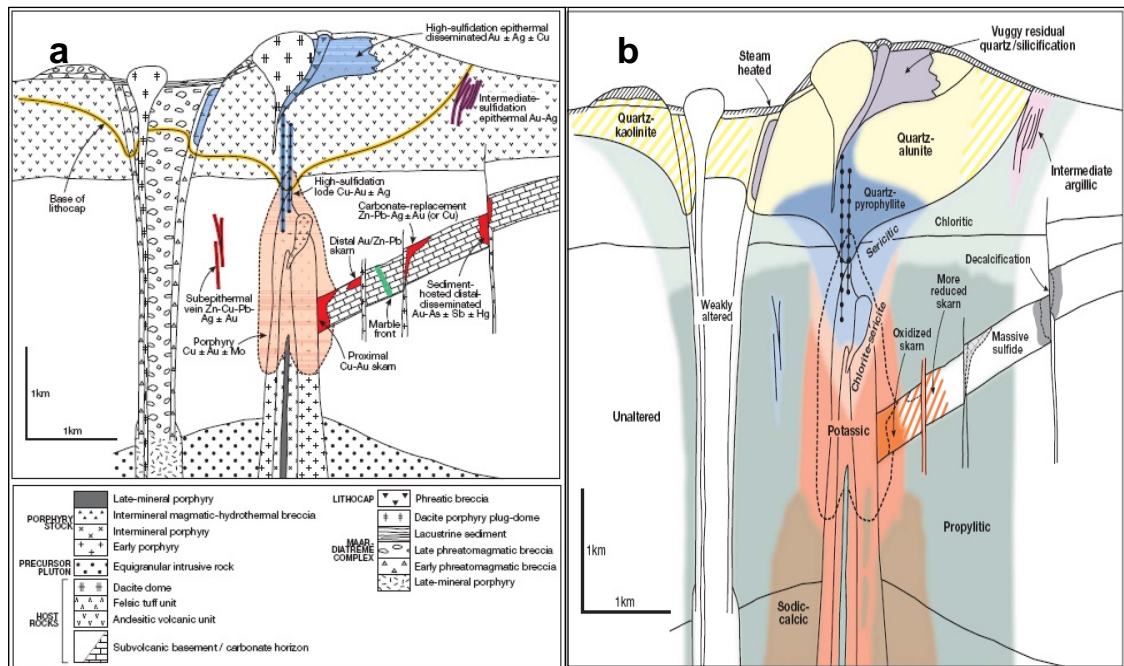

Si se tiene en cuenta estos posibles sucesos en la región, se propone que la mineralización de la brecha hidrotermal del túnel Ventanas, fue producto de un sistema magmático-hidrotermal de margen de placa, debido a la colisión y subducción de las placas oceánicas (posiblemente por ubicación la placa Caribe) bajo la placa continental (placa Suramericana) en el mioceno tardío, este sistema general, originó un sistema de pórfido, y este es posiblemente el causante de esta brecha. Si la caldera volcánica (Galvis, 1998), ubicada de edad Terciaria (sin datación específica), perteneció a un volcán o estratovolcán, esto afianza un poco más el sistema de pórfido, pues en estos se pueden desarrollar los típicos sistemas magmático-hidrotermales propuestos por Sillitoe y Giggenbach, además de las alteraciones filicas y propílicas que se encuentran al interior de dicha caldera (Galvis, 2009). La alteración que contiene la brecha hidrotermal del túnel Ventanas, típica alteración epitermal alunítica, acompañada de cuarzo, es similar a la alteración detallada en el modelo de Sillitoe (2000), quien describe que la alteración argílica avanzada, también contiene esta alteración, y conociendo que

esta se puede solapar con las brechas (ver figura 18b), es posible que sea la situación del túnel Ventas, donde la alteración está presente en lo explorado de la brecha.

En los modelos de Sillitoe y Giggenbach para estos sistemas magmático-hidrotermales, la alteración alunítica, solo se presenta en el primer kilómetro de profundidad del mismo, por lo tanto es posible concluir que las labores de explotación adelantadas en el túnel Ventanas, se encuentran ubicadas en la zona epitermal del sistema o de la brecha hidrotermal.

### **3.6. DISEÑO**

Como se anotó en los objetivos de este estudio, el diseño que se presenta a continuación, no es un modelo final ni de la estructura mineralizante ni de su emplazamiento como tal, sino una propuesta preliminar de las anteriores, esto a razón de no tener los datos ni contar con el tiempo suficiente para realizar un diseño de ese nivel.

Para realizar este diseño preliminar, se tomaron en cuenta datos como la dirección de emplazamiento de la brecha, el espesor o diámetro que presenta esta mineralización en la superficie o área de explotación, la topografía del área correspondiente a la mina La Baja, los contactos geológico o la cartografía geológica local que se realizó, entre otros, además de tener en cuenta los diseños en 2D propuestos por Sillitoe para este tipo de brechas.

Partiendo de la cartografía geológica, la topografía en 2D y teniendo en cuenta cada uno de los espacios determinados, se trazaron los contactos geológicos curva a curva a través del área, se corrigió cada una de las curvas en elevación

precisa gracias a puntos tomados con GPS submétrico, y se hizo la proyección de esto en 3D, en el software AutoCad-2010 (ver figura 19).

**Figura 19.** Diseño en 3D de la topografía del área de la mina La Baja. Software AutoCad-2010, archivo personal.

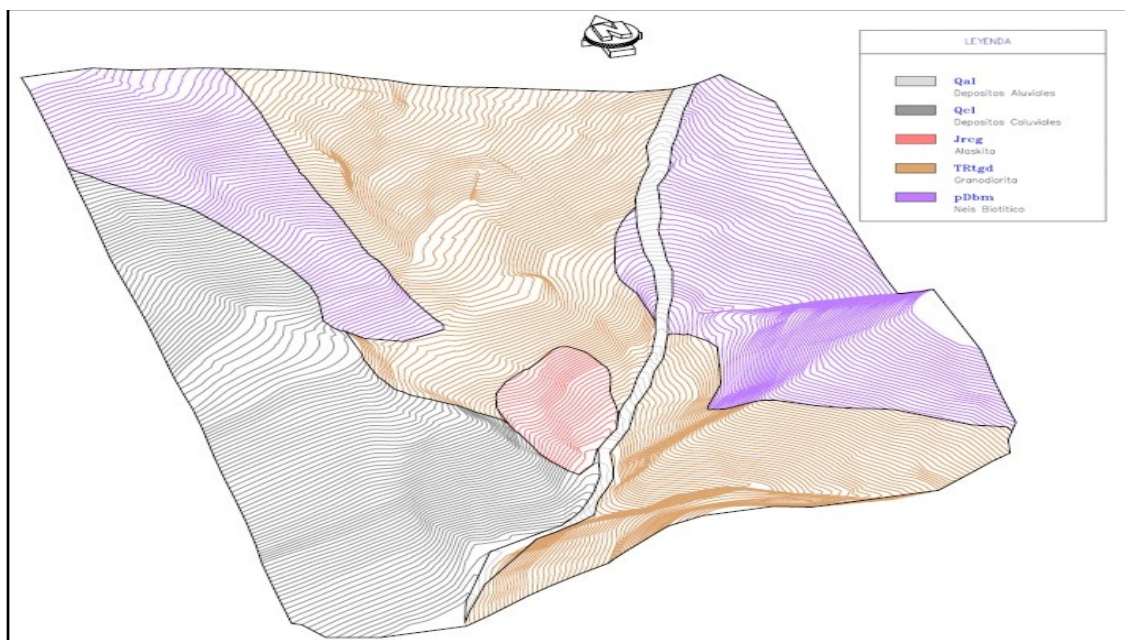

Los trazos del túnel Ventanas, se realizaron con toma de medidas de dirección, longitud, clavadas en ángulos para cada uno de los niveles, estos datos están actualizados al mes de marzo de 2010, el espesor de los túneles o pasillos varía desde 2 hasta 5m de ancho, y de 1,6 hasta 5m de altura, dependiendo del sector de frentes, cruzadas y pasillos, para este diseño preliminar se tuvo en cuenta un promedio de 2m de ancho por 2m de altura, pues esta medida es la promedio en el recorrido del túnel (ver figura 20 y 21).

**Figura 20.** Diseño en 3D del túnel ventanas. Software AutoCad-2010, archivo personal.

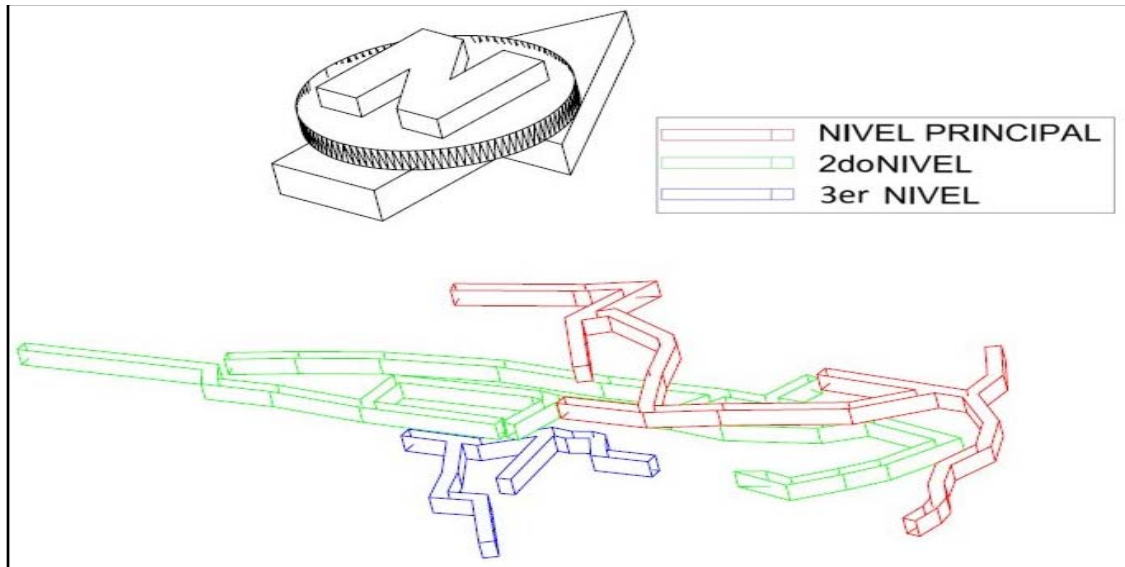

Reconociendo que no se tienen perforaciones o datos de perforaciones para hacerle un seguimiento a la brecha hidrotermal del túnel Ventanas, se tuvo en cuenta el modelo en 2D de Sillitoe para sistemas de pórfidos y brechas hidrotermales, se trazó la posible estructura de la brecha en 2D, o por lo menos los 200m superficiales de esta, dado que la altura mínima y máxima en cota del área de la mina La Baja, tiene una diferencia de aproximadamente 200m; luego de tener el diseño de la estructura en 2D, se tomaron en cuenta cada uno de los trazos de esta para pasarla a una estructura en 3D, dándole una inclinación hacia el NW-SE, dirección en la cual se ha emplazado (ver figura 22a).

Como se anotó anteriormente, no hay un seguimiento con perforaciones a esta estructura, tan solo el que se le puede hacer a través del túnel Ventanas, por esta razón no se diseñaron los contactos de esta brecha en profundidad, pues el único dato reconocido es su roca caja en superficie, la granodiorita, mas no se conoce si en profundidad intruye alguna roca más.

**Figura 21.** Túnel Ventanas. a) cruzada para caída de material del nivel 1 al nivel 2. b) nivel 3, pasillo hacia el frente 2 y hacia el nivel 2. c) nivel 2, pasillo hacia el nivel 3 y hacia el frente 3. d) frente de explotación 3. Archivo personal.

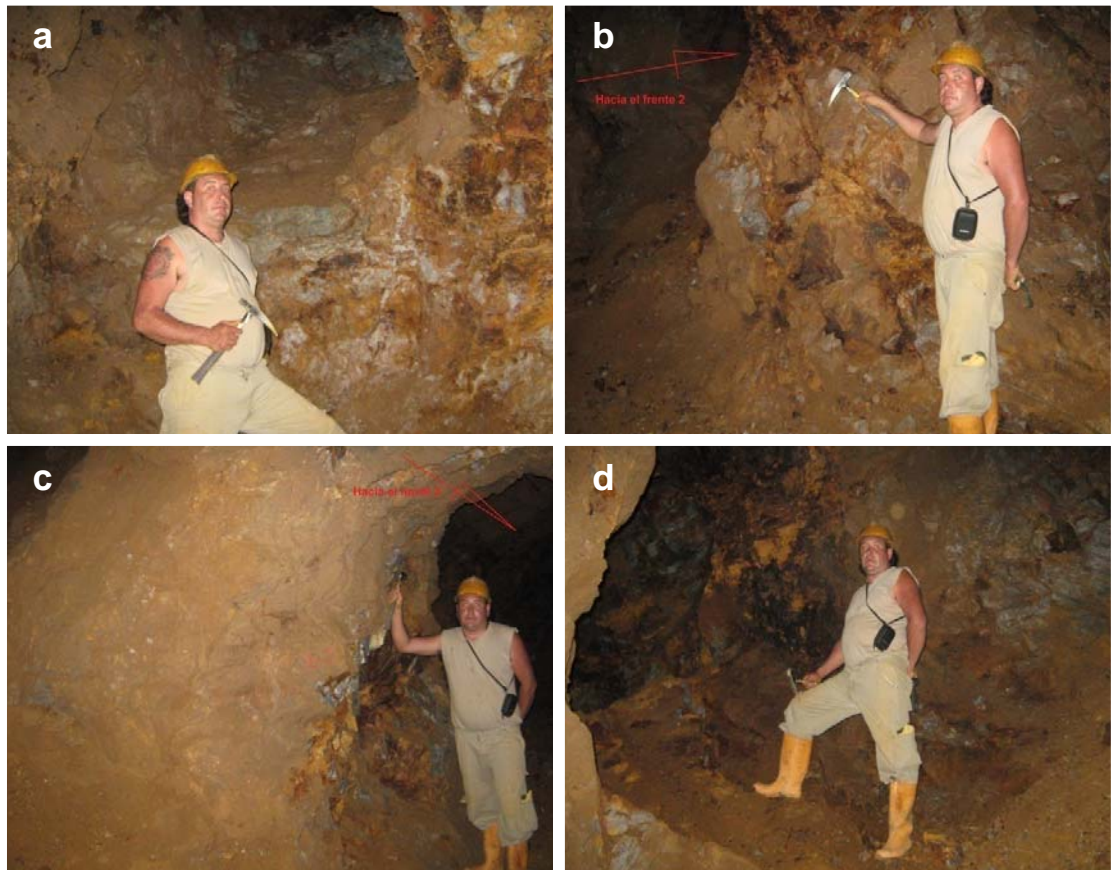

Como el modelo presentado, es una propuesta preliminar del posible emplazamiento y condicionamiento de la brecha hidrotermal del túnel Ventanas, mas no un diseño final, se ubicó el diseño del túnel en 3D, a la altura y posición correspondiente en el diseño de la cartografía geológica en 3D; luego se realizó lo mismo con el diseño en 3D de la estructura brechificada, teniendo en cuenta que el diámetro de esta no supera los 100m de diámetro, y que no aflora en superficie, de esta manera poder ver en el diseño la contextualización geológica de la brecha.

**Figura 22.** Diseño preliminar. a) estructura de la brecha hidrotermal en 3D. b) contextualización geológica de la brecha hidrotermal vista desde superficie en dirección N-S. c) contextualización geológica de la brecha hidrotermal vista desde superficie y profundida en dirección NE-SW. D) contextualización geológica de la brecha hidrotermal vista desde su superficie y profundidad en dirección E-W. Software AutoCad-2010, archivo personal.

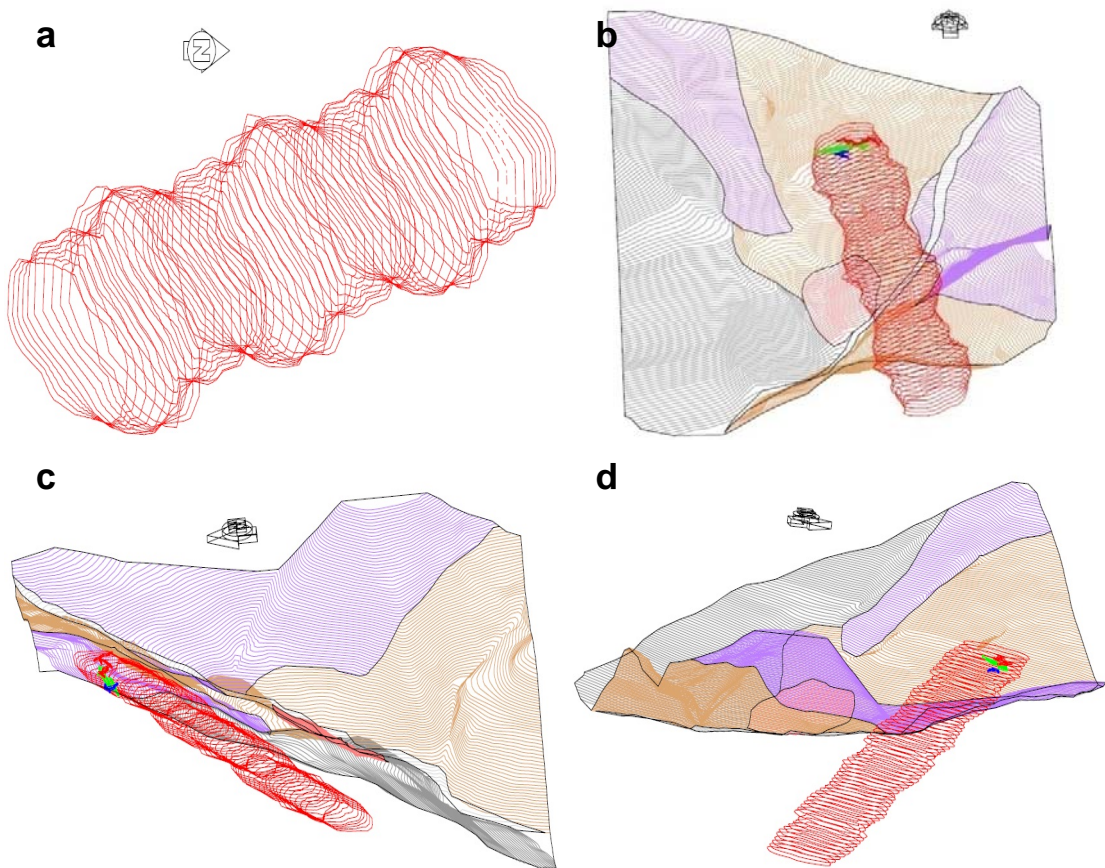

Esto permite visionar o hacer una idea de cómo está dispuesta espacialmente la brecha hidrotermal, para que en estudios futuros se tenga una partida en la dirección de las investigaciones de la mina La Baja, propósito de este diseño o propuesta preliminar (ver figura 22b, 22c, 22d).

#### 4. CONCLUSIONES

- En el área de la mina La Baja, afloran rocas metamórficas, de metamorfismo regional, correspondiente a un neis biotítico, compuesto por minerales principales como cuarzo, plagioclasa, biotita, muscovita, feldespato potásico, minerales secundarios como clorita (de la biotita), sericita (de la plagioclasa) y caolín (del feldespato potásico), y minerales accesorios como circón y corindón. Este neis es correlacionable con el neis migmatítico del pre-Devónico descrito en la leyenda.
- Las rocas ígneas que afloran en el que se presentan en el área de la mina La Baja, corresponden a una granodiorita compuesto por minerales principales de cuarzo, plagioclasa, feldespato potásico, hornblenda, biotita, minerales menores como muscovita, epidota, clinozoicita y opacos, minerales accesorios como esfena y apatito y minerales secundarios como clorita (de biotita y hornblenda), sericita (de plagioclasa) y caolín (de feldespato potásico). Otra roca ígnea aflorante en el área de la mina La Baja es una alaskita compuesta por minerales principales de cuarzo, feldespato potásico, plagioclasa, muscovita, minerales menores de paligorskita, greigita y piritita, y minerales secundarios de alunita, sericita (de plagioclasa) y caolín (de feldespato potásico). Estas rocas se correlacionan con los granitos del Jura-Triásico descritos en la leyenda.
- En el área de la mina La Baja, se encuentran depósitos cuaternarios de tipo coluvión y de tipo aluvión.

- Estructuralmente, el área de la mina La Baja, está condicionada al igual que el distrito minero de California, por el lineamiento producido por la falla de La Baja, con dirección NE, falla satélite de la falla regional de Cucutilla, perteneciente a un sistema de compresión.
- Las mineralizaciones presentes en el distrito minero de California, están condicionadas estructuralmente por la falla de La Baja, con emplazamientos en dirección NW.
- La mineralización de la mina La Baja, que se encuentra en el túnel Ventanas, también se encuentra condicionada estructuralmente por la falla de La Baja, esta mineralización presenta una estructura brechificada, que se emplaza en la granodiorita en dirección NW.
- La asociación de la brecha mineralizada del túnel Ventanas, se compone por minerales mena de oro + plata + pirita + greigita + escorodita, minerales ganga de cuarzo + muscovita + paligorskita + calcita + dolomita + circón + hubnerita y minerales de alteración de alunita + jarosita + natrojarosita.
- La alteración alunítica, se encuentra en toda la mineralización, esta es característica de las alteraciones epitermales de un sistema magmático-hidrotermal (Giggenbach, 2003 y Sillitoe, 2000).
- La propuesta de una caldera volcánica (Glavis, 1998), perteneciente a un paleovolcán del Terciario, la datación de los pórfidos de la región con

edades de  $8,4 \pm 0,2$  y  $9,0 \pm 0,2$ ma (Mantilla, 2009), y el marco tectónico propuesto de colisión de placas para el Mio-Plioceno en este sector de la cordillera oriental (Toussaint, 1999), permiten concluir de manera preliminar que los pórfidos presentes fueron emplazados en un margen de placa, perteneciente a un sistema magmático-hidrotermal, y dichos pórfido o sistemas de pórfidos, posiblemente fueron los causantes de la mineralización presente en el túnel Ventanas de la mina La Baja, semejante al modelo de brecha hidrotermal (Sillitoe, 2000 y 2010).

- Las labores de explotación adelantadas en el túnel Ventanas de la mina La Baja, se desarrollan en la zona epitermal de la brecha hidrotermal.
- El modelo en 3D propuesto para la contextualización geológica de la brecha hidrotermal de la mina La Baja, se presenta como un modelo preliminar totalmente sujeto a modificaciones.

## 5. RECOMENDACIONES

- Formalizar un estudio en detalle de cada una de las familias de diaclasas presentes en el interior del túnel Ventanas, con el propósito de identificar con mayor exactitud la dirección de emplazamiento de la brecha hidrotermal, datos de gran utilidad a la hora de continuar la cruzadas de explotación y de decidir un posible trabajo de perforaciones.
- Para complementar el estudio estructural de la brecha hidrotermal, hacer un seguimiento a las diaclasas que presenta las rocas que afloran en el área, en especial la roca caja, para obtener un modelo estructural y su relación con el emplazamiento de la brecha.
- Obtenido un estudio completo del modelo estructural de diaclasa del área y en especial de la brecha hidrotermal, realizar un trabajo de perforaciones con recuperación de núcleos para verificar la profundidad y continuidad de la misma.
- Si se quiere complementar el modelo preliminar, con el fin obtener un modelo final de la brecha mineralizada, es necesario un estudio completo de geoquímica y geofísica para identificar cada una de las relaciones de esta mineralización con el tipo de pulso que ocasionó su formación o emplazamiento, de igual manera su relación con las rocas intrusivas del área. Si se quiere es el modelo completo del yacimiento, el estudio debe estar unido con todo el distrito minero de California.

## 6. BIBLIOGRAFÍA

- Aceros, C.H., Lamus, A., 1993. Estudio Geológico y Metalogénico de la Mina Barbacoas, California (Santander). Tesis de Grado (Geólogo). *Universidad Industrial de Santander–UIS*. Escuela de Geología. Bucaramanga.
- Bueno, J., 1955. Yacimientos de Uranio y Otros Metales en la Región de La Baja. *Boletín Geológico INGEOMINAS*, volumen 3, No. 3: 1-6.
- Carvajal, L.C., Rodríguez, E.D., 1975. Prospección Geofísica y Geoquímica en la Región de California (Santander). Geología Colombiana. *Universidad Nacional de Colombia*, (9): 9-49. Bogotá.
- Clavijo, J. *et al*, 2006. Mapa Geológico Generalizado Departamento de Santander. *Memoria Explicativa INGEOMINAS*.
- Díaz, L. A., Guerrero, M, 2006. Asociaciones Mineralógicas de las Menas Auroargentíferas y su Distribución Espacial en el Yacimiento Angosturas. Tesis de Grado (Geólogo). *Universidad Industrial de Santander–UIS*. Escuela de Geología. Bucaramanga.
- Galvis, V.J., 1998. Una Caldera Volcánica en el Macizo de Santander. *Revista Academia Colombiana de Ciencias*, 22 (84): 355-362.
- Galvis, V.J. *et al*, 2009. Informe de Exploración. *Sociedad Minera La Bodega S.A.* Bucaramanga.
- Garcés, H., 1984. Geología Económica de los Yacimientos Minerales y Yacimientos de Colombia. *Ediciones Mapricol Ltda*. Capítulo 9.
- García, C.A., 2007. Manual de Práctica de Petrografía Metamórfica. *Universidad Industrial de Santander–UIS*. Ediciones UIS.

- Giggenbach, W.F., 2003. Magma Degassing and Mineral Deposition in Hydrothermal System Along Convergent Plate Boundaries. *Society Economic Geologist*. Distinguished Lecture, Special Publication (10): 1-18.
- Goldsmith, R. *et al*, 1971. Radiometric Ages in the Santander Massif, Eastern Cordillera, Colombian Andes. *Prepared on Behalf of the A.I.D., U.S.G.S. and the Government of Colombia*.
- Greig, D., 2009. Preliminary Feasibility Study, Technical Report NI 43-101. Angosturas Gold Project. *GREYSTAR RESOURCES LTD*.
- Mantilla, L.C., 2003. Guía de Laboratorio de Petrología Ígnea. *Universidad Industrial de Santander–UIS*. Ediciones UIS.
- Mantilla, L.C., 2009. Geocronología U-PB de los Cuerpos Porfíricos del Distrito Auroargentífero de Vetas-California (Departamento de Santander, Colombia). *Boletín de Geología. Universidad Industrial de Santander-UIS*, (31), No 1: 31-43. Bucaramanga.
- MacKenzie, W.S., Guilford, C., 1980. Atlas of Rock-Forming Minerals in Section. *John Wiley*. New York.
- Mendoza, H., Jaramillo, L., 1979. Geología y Geoquímica del Área de California, Santander. *Boletín de Geológico INGEOMINAS*, volumen 22, No. 2.
- Pagnacco, P., 1962. Estudio Mineralógico del Filón Uranífero San Celestino. *Geología Colombiana. Universidad Nacional de Colombia*, (1): 45-54. Bogotá.
- Pérez, S., Vargas, J., 1993. Geología y Geoquímica de los Yacimientos Filonianos de Oro en la Mina San Cayetano, Municipio de California (Santander). Tesis de Grado (Geólogo). *Universidad Industrial de Santander–UIS*. Escuela de Geología. Bucaramanga.

Pinto, E., 1991. Geología y evaluación de la Mina La Bodega, California (Santander). Tesis de Grado (Geólogo). *Universidad Industrial de Santander–UIS*. Escuela de Geología. Bucaramanga.

Polaina, J.H., 1983. Mineralizaciones de Uranio y otros Metales en California (Santander). *GeologíaNorandina*, (6): 57-65.

Sillitoe, R.H., 2000. Gold-Rich Porphyry Deposits: Descriptive and Genetic Models and Their Role in Exploration and Discovery. *Society Economic Geologist* (13): 315-345.

Sillitoe, R.H., 2010. Porphyry Copper Systems. *Society Economic Geologist*, Special Paper (105): 3-41.

Toussaint, J. F., 1999. Evolución Geológica de Colombia. *Universidad Nacional de Colombia*. Cap. Cenozoico 2. Bogotá.

Ward, D.E. *et al*, 1971. Inventario Minero Zona III Santanderes. *Recursos Minerales INGEOMINAS*.

Ward, D.E. *et al*, 1973. Geología de los Cuadrángulos H12 y H13. *Boletín Geológico INGEOMINAS*, volumen 23, No. 1-3.

## 7. ANEXOS

### Anexo 1. Plano topográfico.

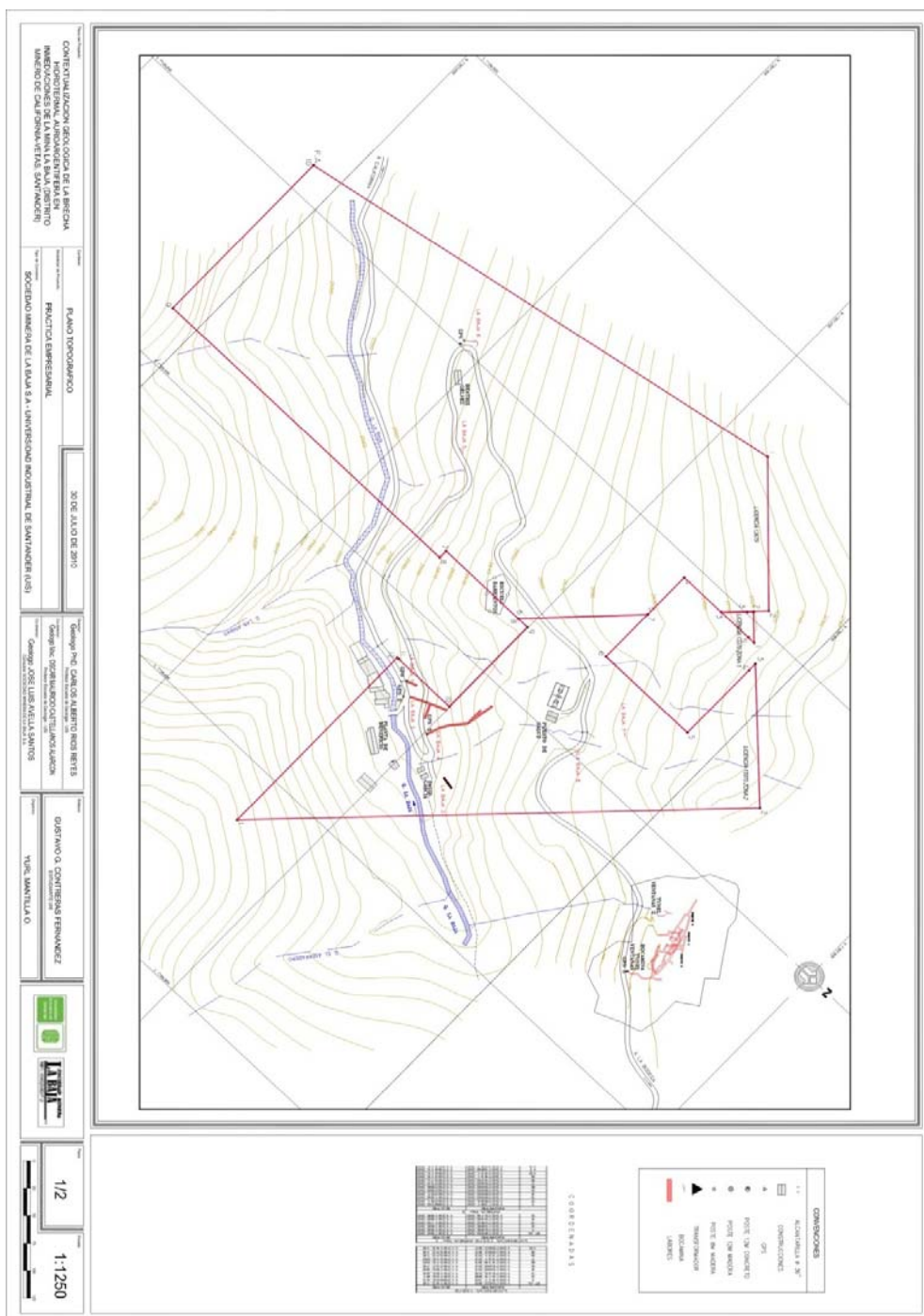

## Anexo 2. Plano geológico.

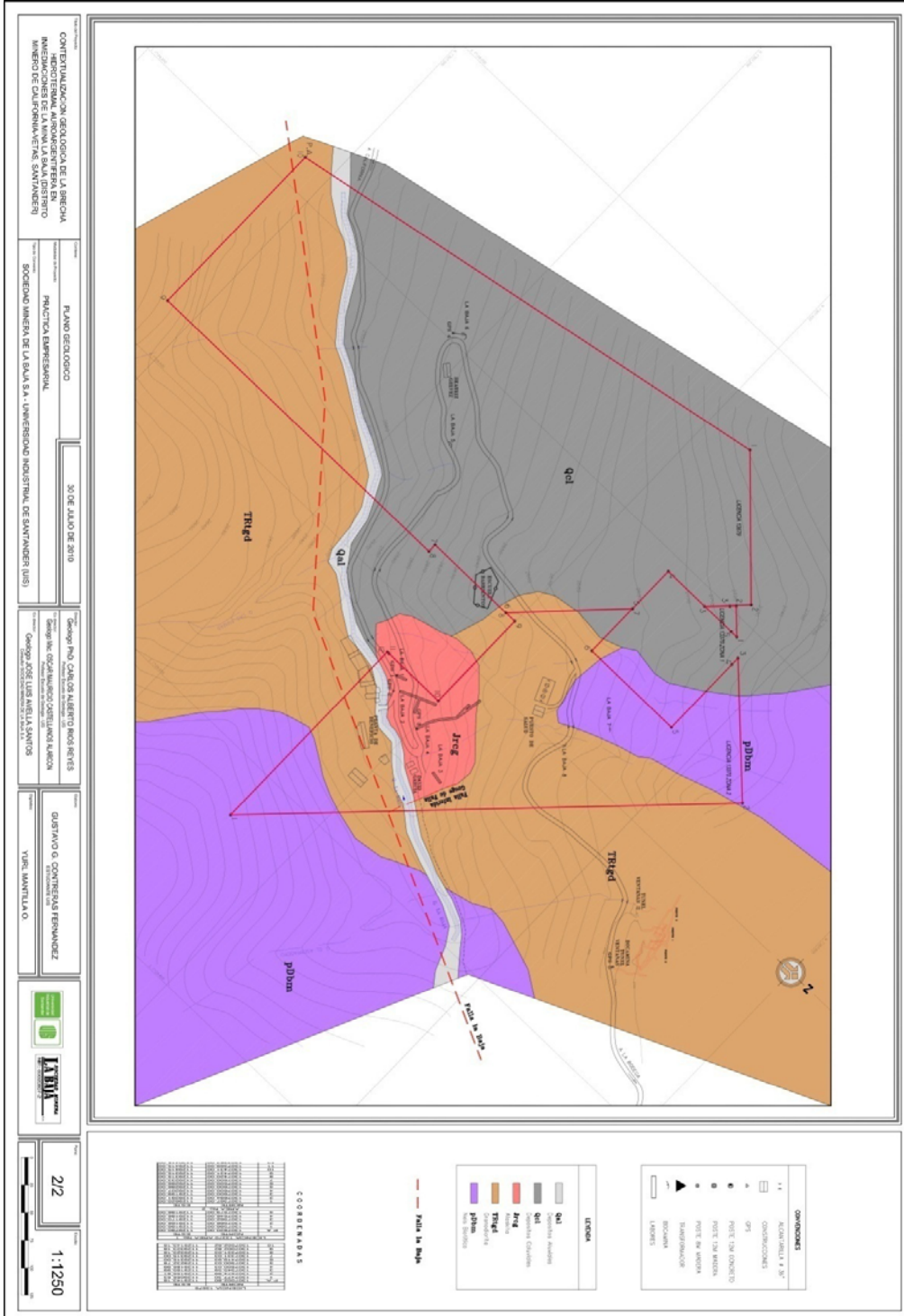



**Anexo 4.** Análisis de difracción de rayos X-DRX.



# Laboratorio de Difracción de Rayos-X

INF-035-10

Bucaramanga, Abril 22 de 2010

**SEÑORES:**  
**ESCUELA DE GEOLOGÍA**  
**Atn: Gustavo Contreras Fernandez**  
Bucaramanga, Santander  
UIS/Presente

Cordial saludo:

Por medio de la presente estoy haciendo entrega de los resultados de los análisis cuantitativos por Difracción de Rayos-X de seis (6) muestras recibidas el 26 de Marzo de 2010 identificadas como "GΔ3-M1A, GΔ3-M1B, GΔ4-M3, GΔ5-M5A, GΔ5-M5B y GΔ15-M9".

Atentamente,

**JOSE ANTONIO HENAO MARTINEZ**  
Director  
Laboratorio de Difracción de Rayos-X  
PQ 0321

*Universidad Industrial de Santander, Escuela de Química, Laboratorio de Postgrado 111  
Edificio Camilo Torres, Bucaramanga, PBX 6344000 Ext. 22 26, Telefax 6347166  
Apartado Aéreo N° 678, Email: rayosx@uis.edu.co NIT 890. 201.213-4*

## METODOLOGÍA

### 1. Preparación y Montaje de las muestras

Las muestras fueron pulverizadas en un mortero de ágata y llevadas a un tamaño de 38 Pm (400 mesh). El espécimen seleccionado de cada muestra fue montado en un portamuestra de aluminio mediante la técnica de llenado lateral.

### 2. Toma de datos de difracción

Se realizó en un difractómetro de polvo marca PANalytical modelo X'PERT PRO MPD bajo las siguientes condiciones:

Voltaje	45(kV)
Corriente	40(mA)
Rendijas Soller	0.04 rad (Incidencia y Difracción)
Rendijas Fijas	1/4 y 1/8 (Incidencia) y 1/4 (Difracción)
Muestreo	0.013° 2theta
Rango de Medición	4-70° 2theta
Radiación	CuKD1
Filtro	Ni
Detector	de estado sólido referencia PIXcel con 255 canales activos
Tipo de barrido	Continuo
Tiempo por paso	59 segundos

### 3. Tipo de Análisis

#### Análisis Cualitativo

El análisis cualitativo de las fases presentes en la muestra se realizó mediante comparación del perfil observado con los perfiles de difracción reportados en la base de datos PDF-2 del *International Centre for Diffraction Data* (ICDD).

#### Análisis Cuantitativo

El análisis cuantitativo de las fases encontradas se realizó mediante el refinamiento por el Método de Rietveld del perfil observado habiéndole agregado a la muestra una cantidad conocida de un estándar interno (*Aluminum oxide*, -100mesh, 99%. *Corundum*, *D-phase*. Aldrich No. 23,474-5) correspondiente al 20%.

### 4. Información suministrada por el cliente

**Análisis elemental:** No.

**Interés por alguna(s) fase(s) en particular:** Identificación y cuantificación de fases cristalinas.

---

<sup>i</sup> Los resultados se relacionan únicamente con las muestras analizadas.

## RESULTADOS

### 1. GΔ3-M1A (C1XR)

FASE		No. TARJETA PDF-2	NOMBRE	CUANTITATIVO
Cristalinos	$\text{Si O}_2$	010-87-2096	Cuarzo	76.8 % (D.E = 0.2)
	$\text{Na Fe}_3 (\text{SO}_4)_2 (\text{OH})_6$	000-11-0302	Natrojarosita	1.3 % (D.E = 0.1)
	$\text{K} (\text{Al}_3 (\text{OH})_6 (\text{SO}_4)_2)$	010-72-1630	Alunita	2.6 % (D.E = 0.1)
	$\text{Fe S}_2$	010-71-1680	Pirita	3.7 % (D.E = 0.1)
	$\text{Mn WO}_4$	010-72-0478	Hubnerita	1.8 % (D.E = 0.1)
Total Cristalino				86.2 %
Amorfos y otros				13.8 %

### 2. GΔ3-M1B (C1XS)

FASE		No. TARJETA PDF-2	NOMBRE	CUANTITATIVO
Cristalinos	$\text{Si O}_2$	010-75-8321	Cuarzo	81.3 % (D.E = 0.2)
	$\text{K} (\text{Fe}_3 (\text{SO}_4)_2 (\text{OH})_6)$	010-71-1777	Jarosita	3.0 % (D.E = 0.1)
	$\text{K} (\text{Al}_3 (\text{OH})_6 (\text{SO}_4)_2)$	000-47-1884	Alunita	2.5 % (D.E = 0.1)
	$\text{Fe}_3 \text{S}_4$	010-89-1999	Greigeita	N.C
	$\text{Fe As O}_4 \cdot 2 \text{H}_2\text{O}$	000-37-0468	Escorodita	6.0 % (D.E = 0.1)
	$\text{Zr O}_2$	010-75-9645	Oxido de Zirconio	0.4 % (D.E = 0.1)
Total Cristalino				93.2 %
Amorfos y otros				6.8 %

### 3. GΔ4-M3 (C1XT)

FASE		No. TARJETA PDF-2	NOMBRE	CUANTITATIVO
Cristalinos	$\text{Si O}_2$	000-33-1161	Cuarzo	29.1 % (D.E = 0.2)
	$\text{K} (\text{Fe}_3 (\text{SO}_4)_2 (\text{OH})_6)$	010-76-0629	Jarosita	3.2 % (D.E = 0.1)
	$\text{K} (\text{Al}_3 (\text{OH})_6 (\text{SO}_4)_2)$	010-73-1652	Alunita	27.9 % (D.E = 0.2)
	$\text{K Al}_2 \text{Si}_3 \text{Al O}_{10} (\text{OH})_2$	010-86-1385	Moscovita	28.4 % (D.E = 0.3)
	$\text{Mg}_5 (\text{Si, Al})_8 \text{O}_{20} (\text{OH})_2 \cdot 8 \text{H}_2\text{O}$	000-31-0783	Paligorskita	2.9 % (D.E = 0.1)
	$\text{Ca Mg} (\text{CO}_3)_2$	010-75-3695	Dolomita	N.C
Total Cristalino				91.5 %
Amorfos y otros				8.5 %

#### 4. GΔ5-M5A (C1XU)

FASE		No. TARJETA PDF-2	NOMBRE	CUANTITATIVO
Cristalinos	Si O <sub>2</sub>	010-75-8321	Cuarzo	69.5 % (D.E = 0.2)
	K ( Fe <sub>3</sub> ( SO <sub>4</sub> ) <sub>2</sub> ( OH ) <sub>6</sub> )	010-71-1777	Jarosita	0.8 % (D.E = 0.1)
	K Al <sub>3</sub> ( SO <sub>4</sub> ) <sub>2</sub> ( OH ) <sub>6</sub>	000-47-1885	Alunita	20.7 % (D.E = 0.2)
	Mg Ca ( CO <sub>3</sub> ) <sub>2</sub>	010-83-1766	Dolomita	3.1 % (D.E = 0.2)
	Fe <sub>3</sub> S <sub>4</sub>	010-89-1998	Greigeita	0.2 % (D.E = 0.1)
	Fe S <sub>2</sub>	030-65-3321	Pirita	2.7 % (D.E = 0.1)
Total Cristalino				97.0 %
Amorfos y otros				3.0 %

#### 5. GΔ5-M5B (C1XV)

FASE		No. TARJETA PDF-2	NOMBRE	CUANTITATIVO
Cristalinos	Si O <sub>2</sub>	010-75-3755	Cuarzo	41.5 % (D.E = 0.2)
	K Al <sub>3</sub> ( SO <sub>4</sub> ) <sub>2</sub> ( OH ) <sub>6</sub>	000-14-0136	Alunita	33.0 % (D.E = 0.2)
	Ca ( CO <sub>3</sub> )	010-83-0578	Calcita	0.4 % (D.E = 0.1)
	K Al <sub>2</sub> Si <sub>3</sub> Al O <sub>10</sub> ( OH ) <sub>2</sub>	000-07-0032	Moscovita	6.1 % (D.E = 0.2)
	Fe <sub>3</sub> S <sub>4</sub>	000-16-0713	Greigeita	0.7 % (D.E = 0.1)
	K ( Fe <sub>3</sub> ( SO <sub>4</sub> ) <sub>2</sub> ( OH ) <sub>6</sub> )	000-10-0443	Jarosita	0.5 % (D.E = 0.1)
	Fe S <sub>2</sub>	010-71-1680	Pirita	1.1 % (D.E = 0.1)
Total Cristalino				83.3 %
Amorfos y otros				16.7 %

#### 6. GΔ15-M9 (C1XW)

FASE		No. TARJETA PDF-2	NOMBRE	CUANTITATIVO
Cristalinos	Si O <sub>2</sub>	010-75-8321	Cuarzo	33.3 % (D.E = 0.2)
	K Si <sub>3</sub> Al O <sub>8</sub>	010-71-1540	Ortoclasa	15.6 % (D.E = 0.2)
	Mg <sub>5</sub> ( Si <sub>4</sub> O <sub>10</sub> ) <sub>2</sub> ( OH ) <sub>2</sub> ( H <sub>2</sub> O ) <sub>8</sub>	010-88-1950	Paligorskita	2.7 % (D.E = 0.1)
	K Al <sub>2</sub> Si <sub>3</sub> Al O <sub>10</sub> ( OH ) <sub>2</sub>	010-78-1928	Moscovita	30.8 % (D.E = 0.2)
	Fe <sub>3</sub> S <sub>4</sub>	010-89-1998	Greigeita	0.6 % (D.E = 0.1)
	K Al <sub>3</sub> ( SO <sub>4</sub> ) <sub>2</sub> ( OH ) <sub>6</sub>	000-47-1884	Alunita	1.9 % (D.E = 0.1)
	Fe S <sub>2</sub>	010-71-1680	Pirita	0.2 % (D.E = 0.1)
Total Cristalino				85.1 %
Amorfos y otros				14.9 %

**Nota:**

**N.C = No Cuantificable** (La(s) fase(s) son identificadas pero debido a su baja proporción no es posible refinar sus datos cristalográficos necesarios para su respectiva cuantificación)

**D.E = Desviación estándar**

**Observaciones:**

- x En los perfiles de difracción se observa la fase de *Corundum - Aluminum Oxide* (estándar interno), el cual fue agregado a cada muestra en una cantidad conocida para la respectiva cuantificación.
- x Se recomienda realizar análisis elemental para corroborar la presencia de las fases reportadas.

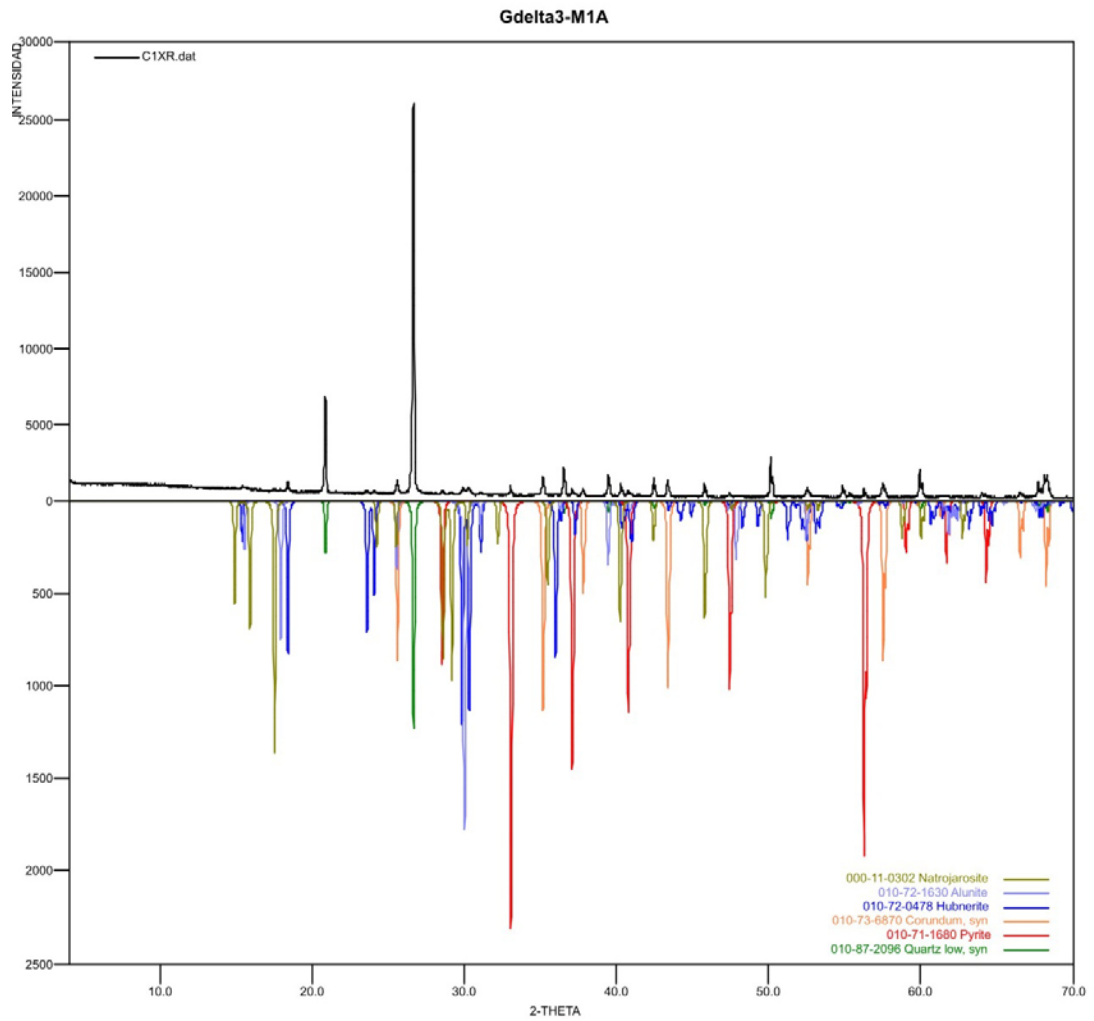

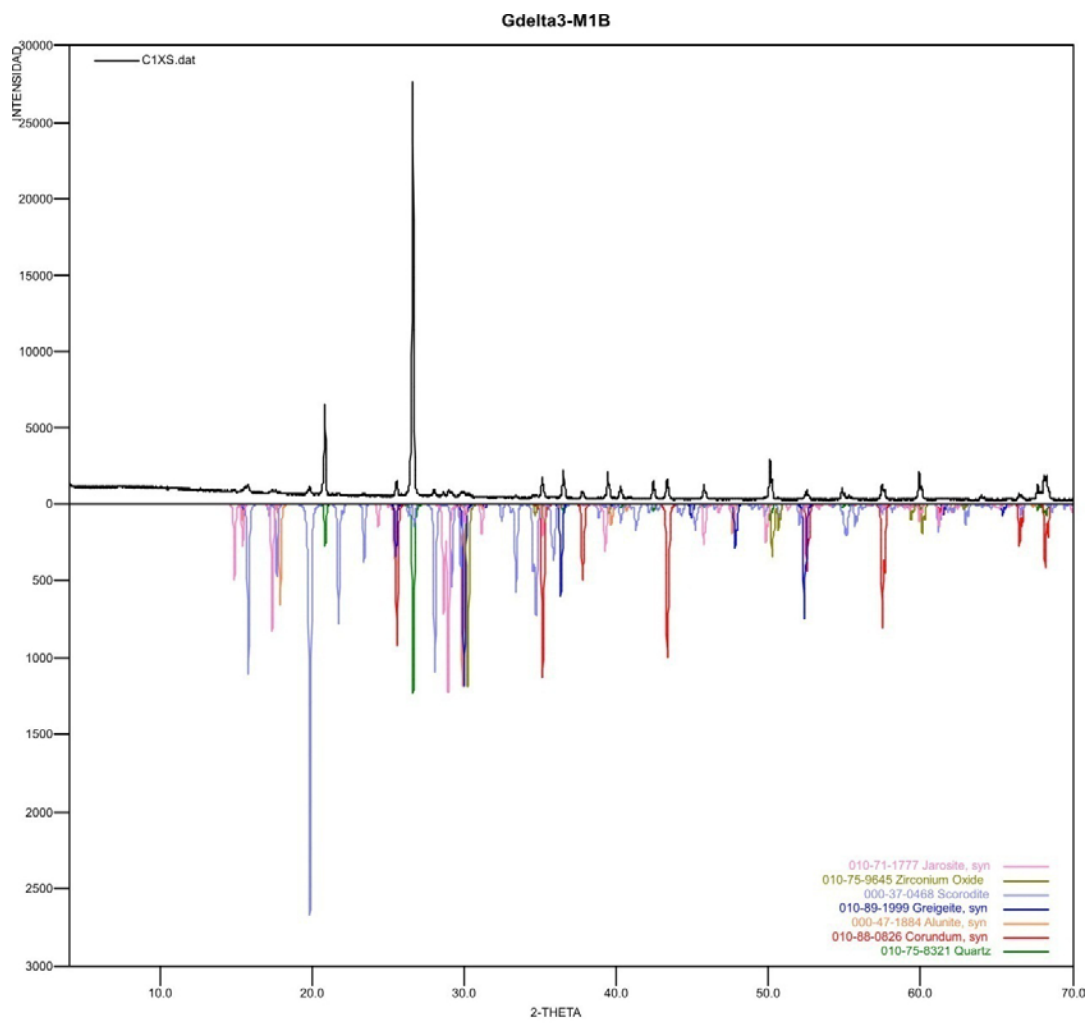

Gdelta4-M3

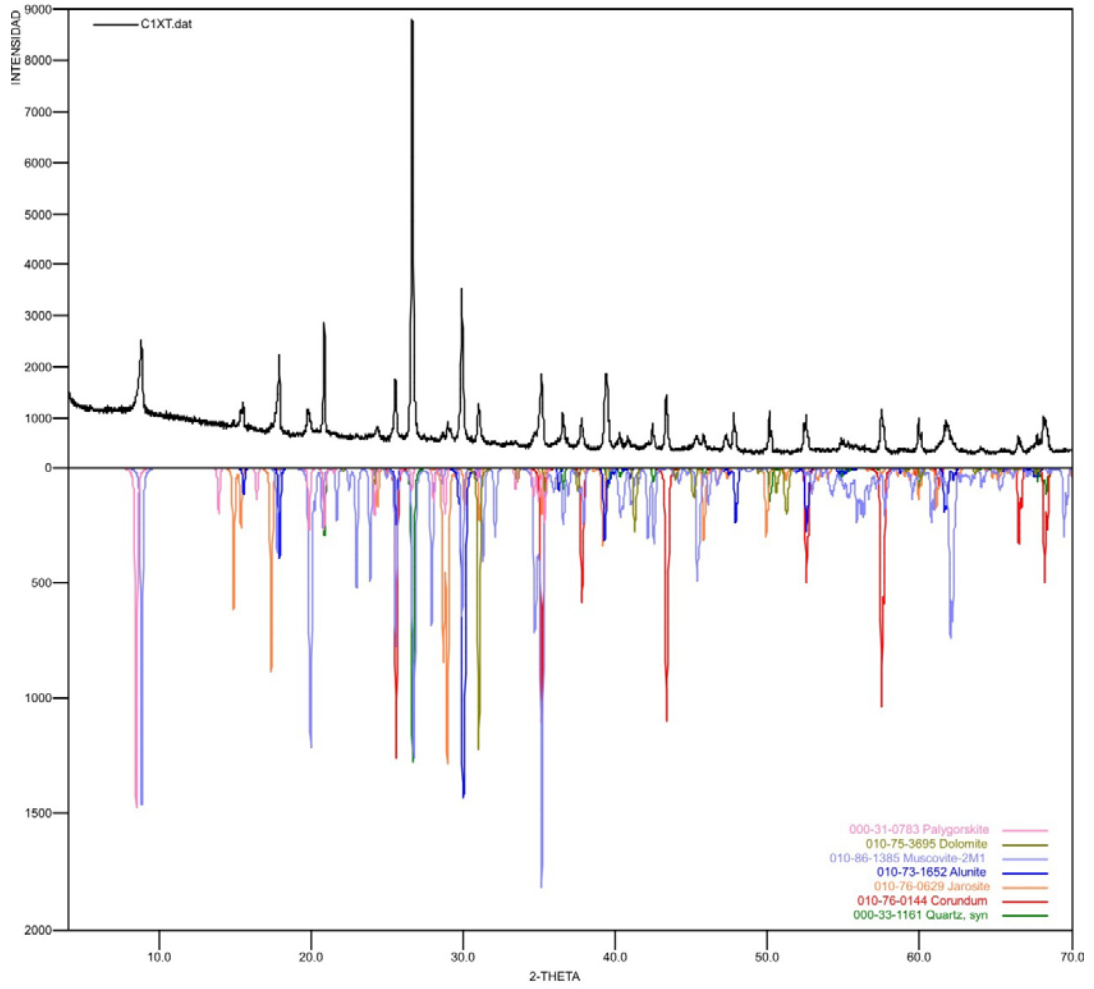

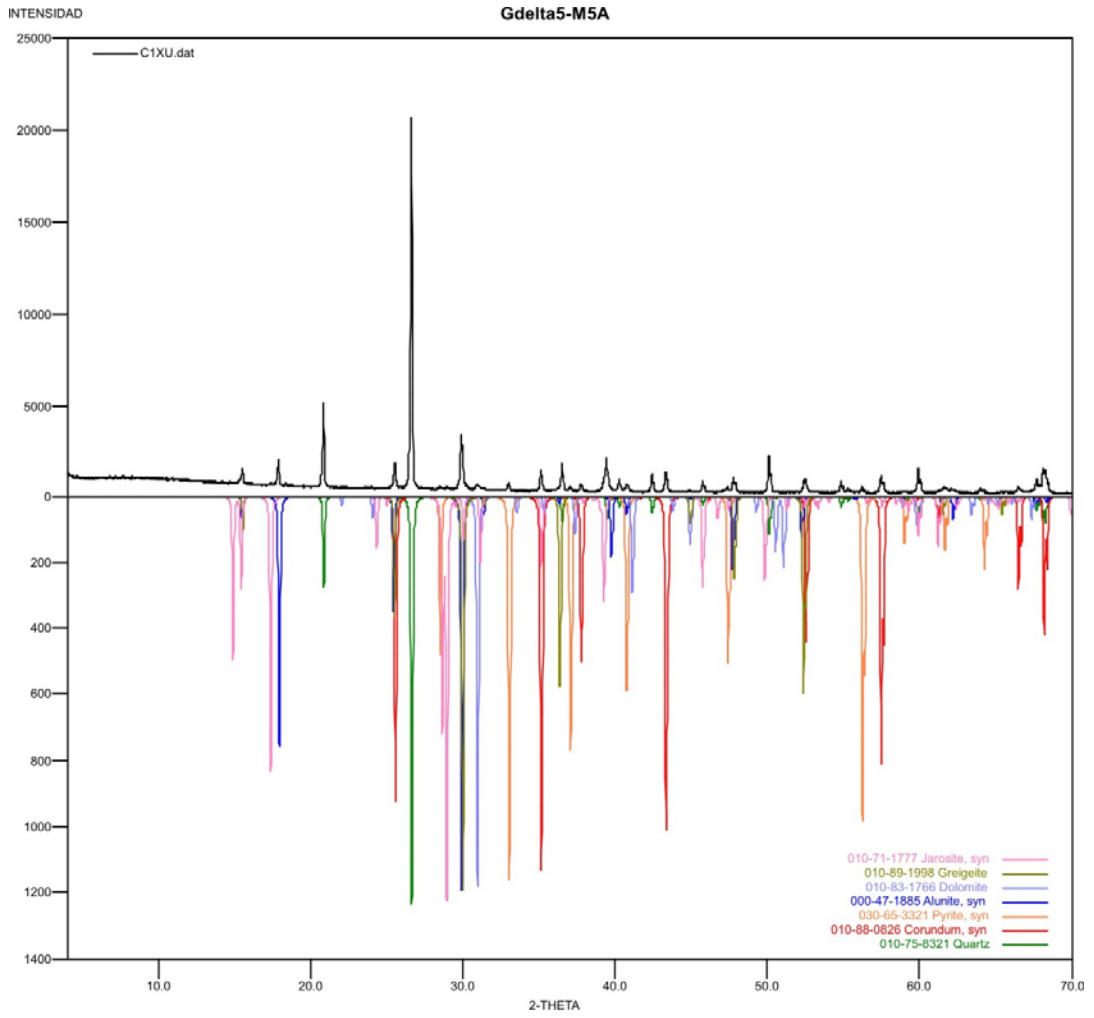

Gdelta5-M5B

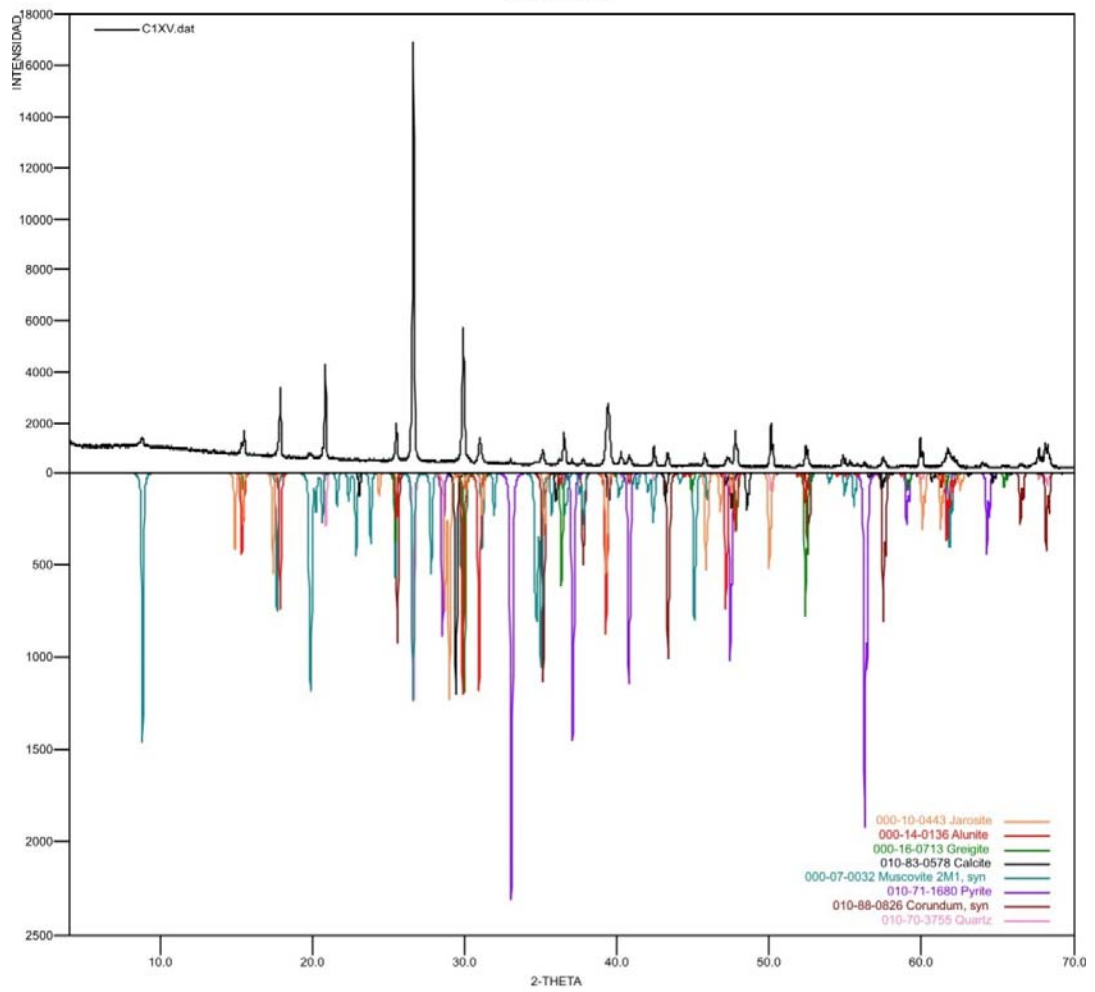

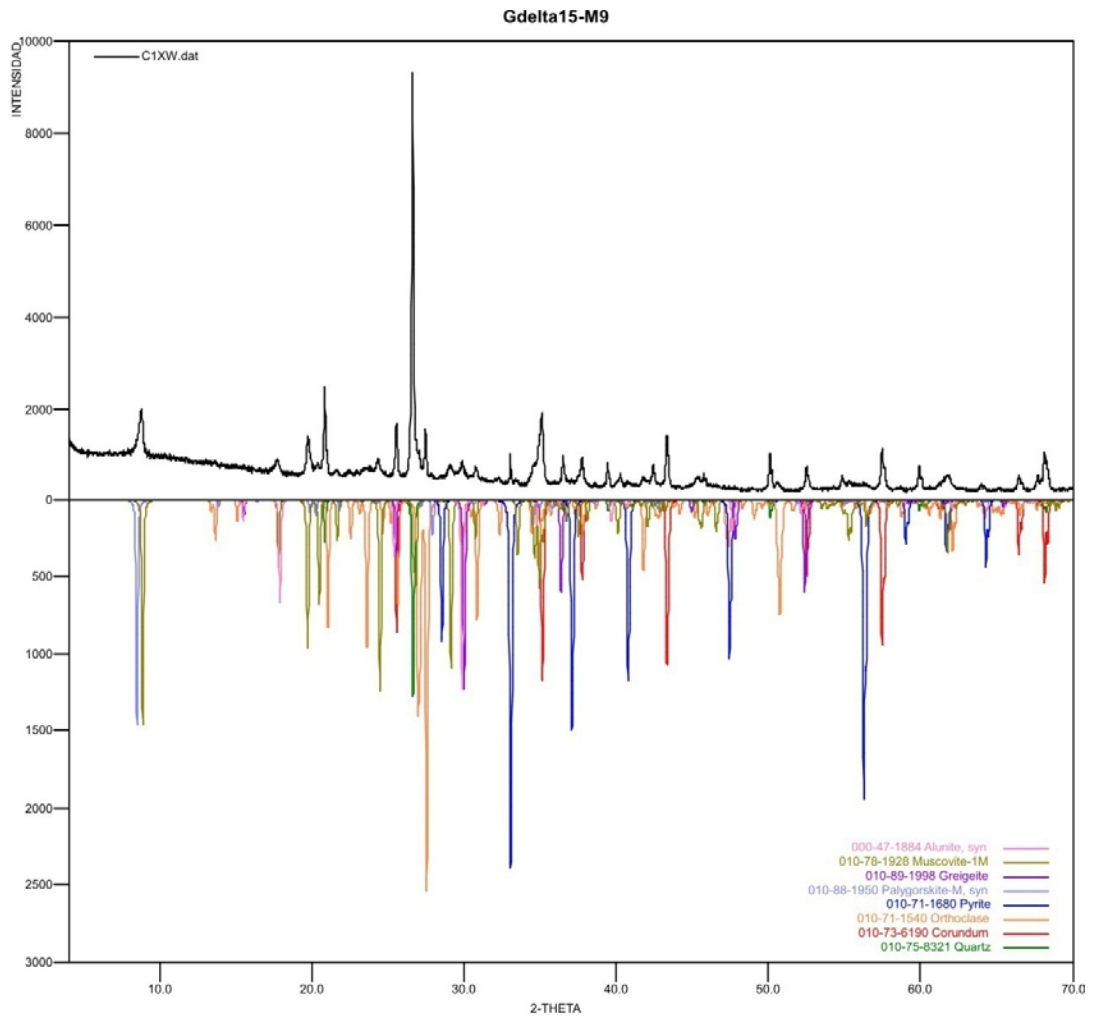

**Elaboró:**

**Revisó:**

**Qco. José Luis Pinto C.**  
 Profesional Analista  
 P.Q. 2009

**Qco. MSc. Jesús Andelfo Pinilla A.**  
 Director Técnico  
 P.Q. 1585