

# SIMULACRO PRUEBAS SABER-PRO

El siguiente formulario corresponde a un simulacro de las pruebas SABER-PRO enfocado en el área de las competencias ciudadanas, el cual permitirá evaluar sus conocimientos y habilidades a la hora cumplir con su responsabilidad de ejercer, defender, difundir los derechos establecidos en la Constitución Política de Colombia como fundamento de la convivencia pacífica, para participar en la vida política y para respetar los derechos ajenos y comprender de forma crítica la sociedad, sus instituciones y normas (ICFES,2016).

El simulacro se compone de 25 preguntas de opción múltiple, en las cuales se presenta el enunciado y cuatro opciones de respuesta, (A, B, C, D). Sólo una de estas es correcta y válida respecto a la situación planteada.

Recuerde que esta actividad hace parte del ENTRENAMIENTO PRUEBAS SABER-PRO 2021 EN COMPETENCIAS CIUDADANAS realizado por el Laboratorio de Innovación Educativa GALEA, y que la información proporcionada es confidencial, no será vista ni utilizada por personas ajenas al estudio y se usará para fines netamente académicos.

Para finalizar, esperamos que esta prueba le sirva como material de apoyo en la preparación para las PRUEBAS SABER-PRO 2021 y proporcione un diagnóstico real de sus conocimientos y habilidades en competencias ciudadanas. Para esto es fundamental que el simulacro SEA DESARROLLADO CON LA MAYOR TRANSPARENCIA POSIBLE.

Correo \*

Camilitasanva15@hotmail.com

Nota: \*

Al dirigirse a la siguiente sección, la prueba dará inicio.

He leído, entiendo y acepto los términos de este documento.

## PREGUNTAS

Es el inicio del camino, ¡VAMOS CON TODA!



1) Recientemente se propuso un proyecto de ley ordinaria que condena el satanismo, \* 12 puntos porque es contrario a las creencias religiosas de la mayoría de la población colombiana. ¿Por qué este proyecto no podría aprobarse? [1]

- A. Porque contradice lo dicho en la Constitución, la cual protege todas las creencias religiosas y no solo las de la mayoría.
- B. Porque contradice los derechos de los legisladores que pertenezcan a una religión minoritaria, quienes tendrían que renunciar al Congreso.
- C. Porque contradice las normas internacionales, las cuales establecen que las creencias religiosas son del dominio de las iglesias y no de los estados.
- D. Porque contradice las leyes actuales, las cuales establecen que la religión es un asunto privado que no interesa al Estado.

2) Colombia, por ser un Estado social de derecho constitucional, se caracteriza por su división y control recíproco entre los poderes públicos. ¿Cuál de las siguientes decisiones sería una acción en contra del principio de equilibrio de poderes y por qué? [1] 12 puntos

- A. Que el presidente anunciara el cierre del Congreso, porque sería injerencia del Poder Ejecutivo en el Legislativo.
- B. Que el presidente decidiera las principales políticas de seguridad en el país, porque esto es potestad del poder Legislativo.
- C. Que la Corte Constitucional revisara si los decretos presidenciales cumplen con la Constitución, porque esto no hace parte de las funciones del Poder Judicial.
- D. Que el Congreso de la República discutiera y aprobara leyes sobre el sistema educativo del país, pues esto no hace parte de las funciones del Poder Legislativo.

3) Una de las principales modificaciones que tuvo la Constitución Política de 1991 fue la introducción de la figura de la reelección del presidente de la República para los comicios de mayo del 2006. ¿Cuál de los siguientes mecanismos permite hacer modificaciones de esta naturaleza a la Constitución política colombiana? [5] \* 12 puntos

- A. La votación favorable a un plebiscito convocado por el presidente.
- B. La aprobación de un proyecto de ley en el Congreso de la República.
- C. La realización de un referendo aprobado por el pueblo.
- D. La expedición de una ley por el Ministerio de Justicia.

4) Después de una fuerte temporada de lluvias, el Gobierno nacional despliega ayudas \* 12 puntos para atender a la población afectada. No obstante, los daños materiales y de afectación a la vida y a la salud de las personas son muy grandes. Se hace un llamado a la ciudadanía para que aporte dinero y materiales y así poder brindar una mejor respuesta a la emergencia. Tras este llamado, la respuesta de la ciudadanía es casi nula. Teniendo en cuenta lo planteado en la Constitución política colombiana, esta respuesta de la ciudadanía refleja: [1]

- A. La incapacidad del Gobierno nacional para atender la emergencia.
- B. La deficiencia en la infraestructura nacional para la prevención de desastres.
- C. La inobservancia del principio de solidaridad por parte de los ciudadanos.
- D. La libertad de los ciudadanos para decidir el uso de sus recursos propios.

5) Cuando Rosa estaba terminando su formación profesional sufrió un accidente que le \* 12 puntos produjo una parálisis que la obliga a desplazarse en silla de ruedas. Ahora tiene 28 años, se graduó como ingeniera de sistemas y está buscando trabajo. Envío su hoja de vida a una empresa, la cual le manifestó que cumplía con el perfil requerido y la citó a una entrevista. Durante la entrevista, le dijeron a Rosa que desafortunadamente no la podría emplear, pues la empresa se vería obligada a adaptar su infraestructura física para que ella pudiera trabajar allí. ¿En cuál de los siguientes análisis de la situación presentada se aplica de manera pertinente y correcta un principio constitucional?[2]

- A. La empresa carece de recursos para adaptar su infraestructura de manera que Rosa pueda trabajar allí.
- B. La empresa podría recibir deducciones de impuestos por emplear a personas en situación de discapacidad.
- C. La empresa puede justificar sobre la base de sus estatutos el no emplear a Rosa.
- D. La empresa está vulnerando el derecho de Rosa a tener igualdad de oportunidades para trabajar

6) Existe una concepción de la región en Colombia que es la homogenización del espacio debido a sus particularidades físicas y culturales, según esta perspectiva dicha definición de región está en contra de la constitución porque:[3] \* 12 puntos

- A. Colombia es pluriétnica y multicultural
- B. La región no tiene nada que ver con la Constitución
- C. en algunas regiones se vulneran los derechos humanos
- D. el imaginario de región es segregador

7) Suponga que en el país se discute la conveniencia de reformar la Constitución para permitir la pena de muerte. De acuerdo con la Constitución política de Colombia, ¿podrían los ciudadanos acudir a un mecanismo de participación directa para pronunciarse sobre este tema?[1] \* 12 puntos

- A. No, los asuntos penales son competencia exclusiva de la Rama Judicial.
- B. No, la decisión debe ser tomada por el presidente vía decreto.
- C. Sí, a través de un referendo constitucional.
- D. Sí, a través de un plebiscito convocado por el presidente

8) En una entidad pública de orden nacional decidieron pagarle a cada uno de los hijos \* 12 puntos de todo exfuncionario fallecido, un sueldo equivalente a la pensión que su padre tenía si se jubiló, o que le correspondería tener de haberse jubilado. Frente a esta situación de gasto injustificado de recursos, debe intervenir [5]

- A. La Contraloría General de la República.
- B. El Congreso de la República.
- C. El ministro de Hacienda.
- D. El presidente de la República.

9) ¿Cuál de los siguientes es el organismo encargado de elegir al contralor General de \* 12 puntos la República?[1]

- A. La Presidencia de la República.
- B. La Corte Constitucional.
- C. El Congreso de la República.
- D. La Procuraduría General de la Nación.

¡Vamos con toda! ¡Tú puedes!



10) Algunas personas critican a los policías de tránsito y los culpan de grandes congestiones de vehículos en las ciudades, porque observan que cuando hay una gran congestión es frecuente que haya un policía guiando el tránsito. ¿Cuál de los siguientes es un argumento válido para contradecir la postura expuesta? [1] \* 12 puntos

- A. Los policías no deben ser cuestionados, ya que representan a una institución que está hecha para ayudar.
- B. El hecho de que los policías estén donde hay grandes congestiones de vehículos no quiere decir que ellos sean quienes los originan.
- C. Los policías hacen adecuadamente su labor, pero no son suficientes para evitar todas las congestiones de vehículos que se presentan.
- D. El hecho de que haya grandes congestiones vehiculares no significa que los policías no estén capacitados adecuadamente.

11) De estos dos enunciados, 1. "La acción violenta no es toda igual, es justa la del pueblo buscando libertad"; y 2. "El fin justifica los medios", se puede afirmar que [2]: \* 12 puntos

- A. Son iguales, porque ambos justifican el uso de acciones violentas.
- B. Son contradictorios entre sí, porque el primero se limita al pueblo y a la violencia.
- C. Son coherentes, porque la búsqueda de la libertad es un fin y la violencia un medio.
- D. Son opuestos, porque, según el primero, solo si el fin es la libertad se justifican los medios.

12) La frase "Al no poder conseguir que sea forzoso obedecer a la justicia, se ha hecho que sea justo obedecer a la fuerza". (Blaise Pascal), sugiere que:[3] \* 12 puntos

- A. no se debe juzgar con caridad, sino por la fuerza
- B. si no se respeta la justicia, se debe obedecer a la fuerza
- C. las personas son débiles ante la justicia
- D. los jueces no son firmes con sus decisiones

13) Algunos enfoques acerca de la globalización afirman que este no es un fenómeno unidireccional ni externo que llega desde fuera impactando las realidades locales, sino que más bien se trata de una intensificación de las interconexiones mundiales. Desde este punto de vista podría decirse que la globalización: [6] \* 12 puntos

- A. Afecta de manera distinta cada país
- B. Es igual para todos los países del mundo
- C. Es un proceso histórico irreversible
- D. Ocurre especialmente en el capital financiero

¡Has avanzado un montón! ¡Sigue adelante!

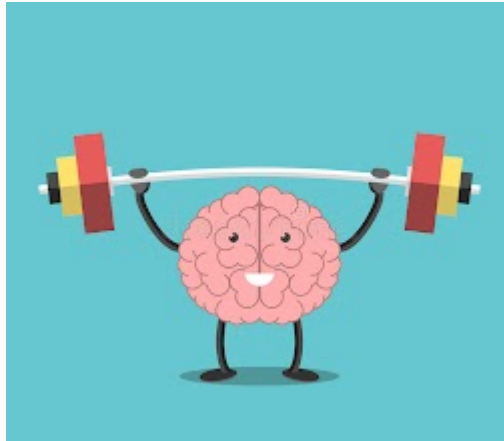

14) Una comunidad indígena ha preservado su cultura durante los últimos siglos. En \* 12 puntos donde viven no hay escuelas, carreteras ni presencia de personas ajenas a la comunidad. Un grupo de sacerdotes católicos decide fundar una escuela en la zona para educar a los niños indígenas. Un grupo de antropólogos se opone y les pide que no intervengan en esa comunidad. En este caso se presenta un conflicto, porque:[1]

- A. Los antropólogos quieren que los niños que los sacerdotes quieren enseñarles la religión católica.
- B. Los sacerdotes quieren priorizar el derecho a la educación de los niños indígenas, mientras que los antropólogos privilegian el derecho a la libertad de culto.
- C. Los antropólogos van en contra del derecho a la libertad de culto, mientras que los sacerdotes buscan que a los niños se les respete ese derecho.
- D. Los sacerdotes buscan formar a los niños indígenas dentro de la educación católica, mientras que los antropólogos buscan proteger su cultura ancestral.

15) En una localidad del sur de la China se celebra el día más largo del año, con un festival en el que se comen miles de perros. En esta localidad, los perros, así como los cerdos, han sido criados desde siglos atrás por su carne, ya que por mucho tiempo la comida fue escasa. De acuerdo con la medicina tradicional china, comer carne de perro puede aumentar la energía en el invierno, pero no debe consumirse en la primavera. De acuerdo con el contexto anterior, ¿Cuál de los siguientes enunciados NO explica la práctica de comer perros en esa localidad?[2] \* 12 puntos

- A. Comer perros es una tradición que se ha mantenido a través de varias generaciones.
- B. Comer perros se concibe por la medicina tradicional china como una práctica saludable.
- C. Comer perros equilibra los cambios energéticos corporales ligados a los cambios de estación.
- D. Comer perros obedece a la escasez de otro tipo de carne animal, como la de cerdo y la de vaca

16) la comunidad de un barrio está muy preocupada porque en el parque principal hay varios árboles con peligro de caer, pero tienen la problemática de que no los pueden retirar porque los arboles están censados y serian multados económicamente por las autoridades ambientales. Según el apartado anterior, los habitantes del barrio deberían:[3] \* 12 puntos

- A. Retirar los arboles independiente de la sanción
- B. Hacer un derecho de petición a las autoridades ambientales
- C. Llamar a los bomberos para retirar los arboles
- D. Hacer un llamado desde medios de comunicación

17) Una de las consecuencias más evidentes del narcotráfico en las últimas décadas \* 12 puntos en Colombia ha sido la compra masiva de fincas por parte de los narcotraficantes. Se puede decir que dichas compras les han servido para:[6]

- A. "Blanquear" capitales ilícitos, acumular ahorros valorizables y disponer de áreas de refugio y seguridad.
- B. Iniciar procesos de concentración de la propiedad urbana y acumulación de capital.
- C. Reactivar la producción agropecuaria y campesina, aumentando la producción alimentaria
- D. Reactivar procesos agroindustriales con inversiones de capital destinadas a la exportación alimentaria.

18) Ante los crecientes robos a residencias en algunos sectores de estratos altos de una ciudad, el alcalde está considerando autorizar el cierre de grandes sectores residenciales que agrupen varios barrios de la ciudad, para que sean vigilados por seguridad privada y para que solo se permita la entrada a los residentes o a personas autorizadas por estos. A la hora de evaluar la propuesta, ¿Qué intereses podrían entrar en conflicto?[1]

- A. Los de las empresas de seguridad privada que buscan expandir su negocio y los de los residentes de los barrios cerrados quienes tendrían que soportar controles de seguridad a diario.
- B. Los de los residentes que buscan su seguridad, y los de los demás habitantes de la ciudad que dejarían de tener acceso a las vías y otros espacios públicos de los sectores encerrados.
- C. Los de los residentes que buscan su beneficio particular y los intereses del gobierno local que debe encargarse del bienestar de la comunidad.
- D. Los de las empresas de seguridad privada que serían contratadas para cuidar los sectores encerrados, y los de la Policía encargada de la seguridad en la ciudad

19) En una ciudad se generan posiciones diversas por el hecho de que se realicen corridas de toros y novillas. para solucionar dicha divergencia, se debería:[3] \* 12 puntos

- A. Hacer una encuesta por radio y televisión
- B. Interponer una acción de tutela
- C. Proponer una Consulta popular
- D. Hacer un Referendo revocatorio

20) Para examinar las creencias de la población en torno al matrimonio, el mejor camino es:[6] \* 12 puntos

- A.Preguntar a la iglesia por las creencias de los fieles católicos.
- B.Preguntar al Estado por las creencias religiosas de los ciudadanos.
- C.Interrogar algunos matrimonios sobre sus creencias.
- D.Diseñar una encuesta, organizar el muestreo, aplicar e interpretar.

21) A finales de 2012, una comunidad indígena del departamento del Cauca retuvo a un soldado, en señal de protesta por la incursión del ejército en su territorio. Si se quiere profundizar en la comprensión de este hecho y del punto de vista indígena ¿Qué pregunta puede ser la más pertinente?[6] \* 12 puntos

- A. ¿Qué tipo de actividades ilícitas se llevan a cabo en el departamento del Cauca?
- B. ¿Cómo entendieron los miembros del ejército la orden de ocupar el territorio indígena?
- C. ¿Cómo se percibió la presencia del ejército por parte de la comunidad indígena?
- D. ¿Cómo interpretó el soldado su captura por parte de los miembros de la comunidad indígena?

¡Estás a un paso de terminar! ¡ÁNIMO!



22) En el páramo de San turban en Santander, se ha encontrado un hallazgo de carbón, que posiblemente será explotado con fines comerciales; para evitar un impacto ambiental muy fuerte, el estado ha considerado hacer una reorganización territorial del páramo. Esta situación ha generado descontento en algunas personas de la comunidad puesto que de cualquier manera se verá afectada la naturaleza. El gobierno está tomado este tipo de decisiones porque:[3]

\* 12 puntos

- A. Obedece a los intereses de las mayorías que han sido los que los han elegido
- B. Le interesa sacar más provecho en los páramos que están poco poblados y aun preservan un recurso fundamental como el carbón
- C. Está amparado por la Constitución que determina la administración del territorio por parte del estado
- D. Las empresas extractoras de carbón tienen muchas ganas de trabajar y contratar más personas

23) . Un niño que es hijo de padres separados, vive con su mamá. Un día su papá lo lleva al médico y descubren que el niño no ha comido bien en los últimos 6 meses y que esta es la causa de sus enfermedades. Inmediatamente, el papá le dice al niño que debe irse a vivir con él, y que de ahora en adelante él va a estar pendiente de lo que come. ¿Qué derecho del niño intenta defender el papá?[3]

\* 12 puntos

- A. Al amor y al cuidado.
- B. A la buena alimentación.
- C. A tener una familia.
- D. A la educación y la cultura.

24) Para solucionar los problemas de basura de la capital del departamento, se decidió \* 12 puntos construir un relleno sanitario en un lote de otro municipio cercano, al cual se le compensaría económicamente por prestar este servicio a la capital. Según el gobierno departamental, la escogencia del lote se hizo conjuntamente con las autoridades ambientales y con la alcaldía del municipio. El proyecto del relleno sanitario cuenta con todas las licencias ambientales requeridas y su construcción es necesaria para la salubridad de la capital. En una consulta popular, los habitantes del municipio cercano votaron 96 % en contra de la construcción del relleno, porque consideran que este es una amenaza para la salud de la población y el ecosistema, y disminuiría el valor de la tierra circundante. En esta situación, ¿cuáles de los siguientes aspectos están en conflicto?[1]

- A. El medio ambiente en la capital y la voluntad del gobierno departamental.
- B. La economía del municipio y las políticas medioambientales de la capital.
- C. La salubridad de la capital y la voluntad de los habitantes del municipio.
- D. Las políticas económicas de la alcaldía del municipio y la salubridad de la capital

25) En una ciudad, los habitantes enfrentan un grave problema de tráfico. Las vías no son suficientes para la cantidad de carros que tienen los habitantes de la ciudad y la oferta de transporte público es limitada y de mala calidad. El gobierno de la ciudad decide que para solucionar el problema de tráfico va a limitar la cantidad de carros particulares que pueden circular diariamente, de acuerdo con el último número de la placa. En lo que concierne al transporte de los ciudadanos, ¿qué efectos no deseados podría traer la medida?[6] \* 12 puntos

- A. Que disminuya el número de carros particulares en circulación y aumente el número de usuarios de transporte público.
- B. Que aumente el número total de carros particulares y el servicio de transporte público se vuelva aún más deficiente.
- C. Que disminuya la contaminación del aire y se debiliten los controles sobre el nivel de contaminación máximo permitido por vehículo.
- D. Que aumente el precio de los vehículos particulares y que los vehículos de transporte público circulen con muchos pasajeros.



### Referencias Bibliográficas

[1] Cuadernillo de preguntas competencias ciudadanas saber Pro 2018, ICFES.

[2] Guía de orientación módulo competencias ciudadanas saber Pro 2016-2, ICFES.

[3] Propuesta de formación de estrategias para el fortalecimiento de las pruebas saber Pro, competencias ciudadanas, Universidad del Tolima.

[4] ICFES, 2016.

[5] ICFES, 2017.

[6] Cuadernillos del Instituto de Preparación para Pruebas ICFES Presaberes.

Este contenido no ha sido creado ni aprobado por Google.

Google Formularios